ГК 762
В 731

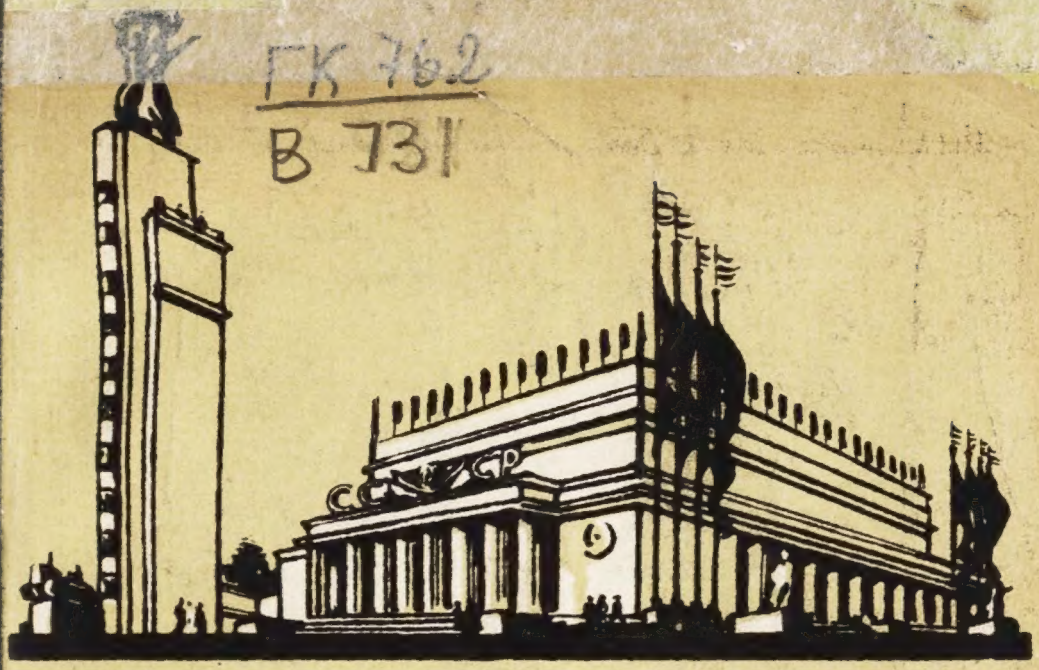

ГЛАВНЫЙ ПАВИЛЬОН

ПУТЕВОДИТЕЛЬ

ВСЕСОЮЗНАЯ СЕЛЬСКОХОЗЯЙСТВЕННАЯ ВЫСТАВКА

ВСЕСОЮЗНАЯ
СЕЛЬСКОХОЗЯЙСТВЕННАЯ ВЫСТАВКА Москва

ГЛАВНЫЙ ПАВИЛЬОН

ПУТЕВОДИТЕЛЬ

ОГИЗ
ГОСУДАРСТВЕННОЕ ИЗДАТЕЛЬСТВО
КОЛХОЗНОЙ И СОВХОЗНОЙ ЛИТЕРАТУРЫ
«СЕЛЬХОЗГИЗ» — 1939 — МОСКВА

К.
63
В-35 доб. 63 (С)
ГК 762
В 731
34818
261/39

Путеводитель составили:

Н. И. Захаров, Н. А Руденко, С. Л. Вульфсон, Н. А. Макаров.

Редактор М. Абросимов. Уполном. Главлита № А-15622. Техн. редактор И. Соболев. Корректор З. Каплан.

Сдано в набор 15/VII 1939 г. Подписано к печати 27/VII 1939 г. Тираж 50 000 экз. 5 печ. лист. Учетно-изд. лист. 4,5. Формат бумаги 83 × 1 071/32. 1¹/₄ бум. листа. В 1 бум. листе 144 000 тип. знаков. Сельхозгиз № 6576. Набрано в типографии Гослитиздата. Москва 1-й Самотечный пер. 17. Отпечатано в 18-й типографии треста «Полиграфкнига». Москва, Шубинский пер., 10. Зак. 947.

ВВЕДЕНИЕ

Монументальное здание Главного павильона Всесоюзной сельскохозяйственной выставки построено по проекту академика Щуко и профессора Гельфрейха. От главного входа на выставку к павильону ведет широкая аллея. У павильона сооружена пятидесятиметровая башня, на которой установлена эмблема выставки — скульптура колхозника и колхозницы. Павильон украшают одиннадцать гербов Союзных республик и герб СССР. Перед павильоном на площади колхозов на фоне знамён установлены скульптурные фигуры вождей всех трудящихся — Ленина и Сталина.

Главный павильон демонстрирует величайшие победы страны социализма в области общественного и государственного устройства, хозяйства, культуры, быта. Являясь вводным павильоном выставки, он на общих итогах, воплощенных в яркие художественные образы, показывает, как большевики превратили старую, убогую царскую деревню в цветущую советскую деревню, каких

достижений добилось сельское хозяйство в результате перестройки его на социалистических основах.

В павильоне пять просторных зал. В них выставлены многочисленные живописные картины, панорамы, скульптуры, фотографии, выполненные лучшими мастерами изобразительного искусства. Эти художественные произведения, натуральные экспонаты, диаграммы, скупые колонки цифр и текстов рассказывают о жизни и борьбе советского народа, о лучших совхозах, МТС и колхозах, об отдельных передовиках-стахановцах сельского хозяйства. От стенда к стенду, в запоминающихся контрастах, перед посетителем последовательно раскрывается прошлое и настоящее нашей родины. Экспонаты павильона показывают, что победы социализма достигнуты народами СССР под руководством великой партии Ленина — Сталина.

АВАНЗАЛ И ЗАЛ СТАЛИНСКОЙ КОНСТИТУЦИИ

Две большие живописные картины, выставленные в Аванзале, являются как бы введением к выставке. Они отражают героику Великой Октябрьской Социалистической революции, открывшей новую эру в истории человечества.

Исторический момент, отраженный первой картиной, относится к апрелю 1917 г. После долгих лет изгнания в Петроград приезжает гений пролетарской революции, ее величайший организатор и руководитель — ЛЕНИН. На Финляндском вокзале встречать Ленина собрались тысячи рабочих, солдат, матросов. Владимир Ильич произносит свою знаменитую речь с броневика, в которой призывает массы к борьбе за победу Социалистической революции. Рядом с Лениным его ближайший соратник и гениальный продолжатель дела коммунизма — СТАЛИН.

На другой картине изображен штурм Зимнего дворца. Руководимое большевиками во главе с Лениным и Сталиным, вооруженное восстание пролетариата в ночь с 24 на 25 октября (7 ноября) свергло власть буржуазного Временного правительства. Власть перешла в руки Советов. Временное правительство укрылось в Зимнем дворце под охраной юнкеров и так называемых ударных

батальонов. В ночь с 25 на 26 октября направленные большевиками отряды красногвардейцев, вооруженные рабочие, солдаты и матросы штурмом взяли Зимний дворец и арестовали Временное правительство. Вооруженное восстание в Петрограде победило. 25 октября в Смольном открылся II Всероссийский съезд Советов. В воззвании съезда говорилось: «Опираясь на волю громадного большинства рабочих, солдат и крестьян, опираясь на совершившееся в Петрограде победоносное восстание рабочих и гарнизона, Съезд берет власть в свои руки» [1]. Съезд принял декрет о мире и декрет о земле, по которому «помещичья собственность на землю отменяется немедленно без всякого выкупа»[2]. II Всероссийский съезд Советов сформировал первое Советское правительство.

«Октябрьская социалистическая революция... установила диктатуру пролетариата и передала руководство огромным государством рабочему классу, сделав его, таким образом, господствующим классом» [3].

На стенде слова товарища Сталина: «Диктатура пролетариата есть классовый союз пролетариата и трудящихся масс крестьянства для свержения капитала, для окончательной победы социализма, при условии, что руководящей силой этого союза является пролетариат»[4].

Картины и тексты Аванзала напоминают посетителям о том, что Великая Октябрьская Социалистическая революция, свергшая капиталистов и помещиков, отобравшая у них заводы и землю, установившая Советскую власть, явилась предварительным условием, необходимой предпосылкой победоносного социалистического строительства в СССР, предпосылкой перехода крестьян на новый, колхозный путь.

СССР — могущественная индустриальная держава. За годы, истекшие после Октябрьской революции, рабочий класс нашей страны в союзе с крестьянством под руководством ВКП(б) построил мощную социалистическую промышленность. Социалистическая система стала единственной системой промышленности нашей страны.

---

[1] История Всесоюзной Коммунистической партии (большевиков), 1938 г., стр. 199.

[2] Там же, стр. 200.

[3] Там же, стр. 214.

[4] И. Сталин, Вопросы ленинизма, изд. 10-е, стр. 78.

Выступление В. И. Ленина у Финляндского вокзала в апреле 1917 г. Картина художника П. П. Соколова-Скаля.

Из страны аграрной и немощной СССР превратился в страну индустриальную и могучую. В дореволюционной России почти не было собственного машиностроения. За Сталинские пятилетки большевики создали машиностроительную промышленность — эту основу индустриализации. В 1938 г. мы построили автомобилей, паровозов, станков, всевозможных машин для всех отраслей народного хозяйства на огромную сумму — 32,4 млрд. рублей. Серия диаграмм рассказывает о гигантском развитии важнейших отраслей промышленности. Выплавлено стали: в 1913 г. — 4,2 млн. тонн, в 1938 г. — 18,0 млн. тонн. Добыто угля: в 1913 г.—29,1 млн. тонн, в 1938 г.— 132,9 млн. тонн. Добыто нефти: в 1913 г.—9,2 млн. тонн, в 1938 г.—32,2 млн. тонн.

Грандиозны наши достижения по выработке электроэнергии. В 1913 г. вырабатывалось 1,9 млрд. киловатт-часов, в 1938 г. — 39,6 млрд. киловатт-часов. Создана мощная химическая промышленность. Ее продукция в 1913 г. составляла 450 млн. рублей, а в 1938 г. — 6 715 млн. рублей. Целый ряд отраслей промышленности создан заново. Нет таких предметов, которых не могли бы произвести советские фабрики и заводы.

Растет изобилие в нашей стране. Продукция отраслей промышленности, производящих предметы потребления, выросла с 10,3 млрд. рублей в 1913 г. до 44,0 млрд. рублей в 1938 г. Цифры стенда подытоживают развитие промышленности и сельского хозяйства СССР за 21 год. Продукция промышленности составляла в 1913 г. 16,2 млрд. рублей, а в 1938 г. — 106,1 млрд. рублей. Удельный вес ее во всей продукции возрос в громадной степени. Этот рост происходил одновременно с бурным развитием социалистического сельского хозяйства. Упрочились и растут социалистические хозяйства — совхозы, МТС, колхозы. Социалистическая система хозяйства является теперь единственной формой нашего земледелия. На этой основе выросла производительность труда в сельском хозяйстве. Продукция сельского хозяйства увеличилась с 12,6 млрд. рублей в 1913 г. до 20,1 млрд. рублей в 1937 г.

Сердце каждого советского патриота наполняется гордостью и радостью при чтении этих, казалось бы, сухих цифровых данных: при царском строе Россия

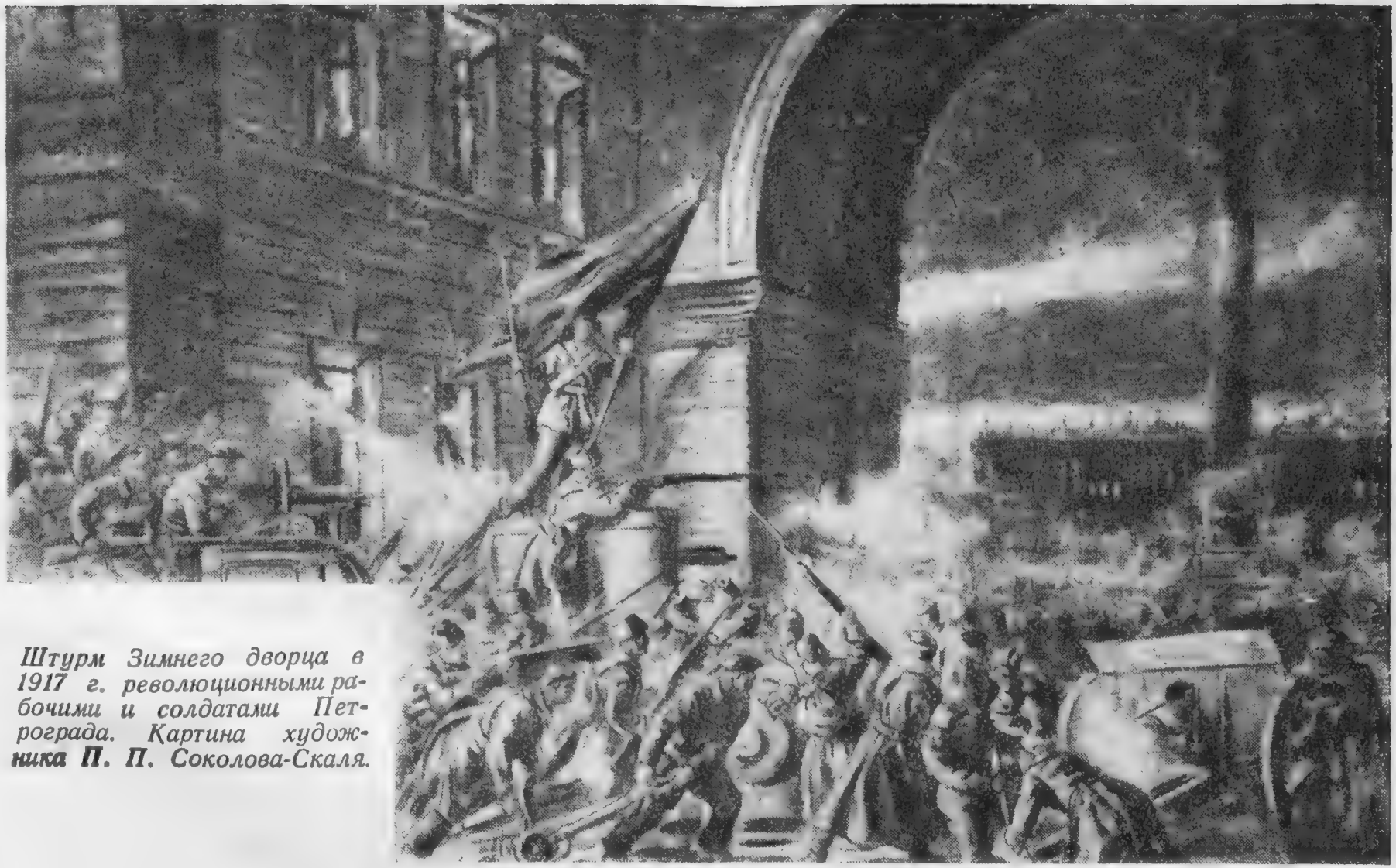

Штурм Зимнего дворца в 1917 г. революционными рабочими и солдатами Петрограда. Картина художника ***П. П.*** *Соколова-Скаля.*

по промышленной продукции была на 4-м месте в Европе и на 5-м месте в мире. Теперь СССР вышел на 1-е место в Европе и на 2-е место в мире. По целому ряду отраслей промышленности, связанных с сельским хозяйством (по сельскохозяйственному машиностроению и в частности по комбайностроению, по производству сахара), мы находимся на 1-м месте в мире. Недалеко то время, когда число этих отраслей умножится.

Две характеристики, приведенные на стенде, ярко рисуют происшедшие изменения в нашей стране.

Царская Россия была «...невероятно, невиданно отсталой страной, нищей и полудикой, оборудованной современными орудиями производства вчетверо хуже Англии, впятеро хуже Германии, вдесятеро хуже Америки» [1]. А теперь «... с точки зрения техники производства, с точки зрения насыщенности промышленности и земледелия новой техникой, наша страна является наиболее передовой в сравнении с любой другой страной...»[2].

Таков итог Ленинско-Сталинской политики индустриализации страны, величайших побед Сталинских пятилеток. Диаграммы показывают грандиозные перспективы развития отраслей промышленности в третьей Сталинской пятилетке.

Выполнение третьей пятилетки явится решающим шагом в осуществлении основной экономической задачи СССР: в ближайшие 10—15 лет догнать и перегнать главные капиталистические страны и в экономическом отношении.

Природные ресурсы СССР. Мы сказочно богаты природными ресурсами. На огромной карте показаны месторождения и районы распространения угля, нефти, золота, железа, марганца, цветных и редких металлов, химического сырья.

В царской России мало и плохо были изучены природные богатства страны. Большевики путем разведок умножили промышленные запасы полезных ископаемых. Исследованные запасы угля с 225 млрд. тонн в 1913 г. возросли до 1 654 млрд. тонн в 1937 г., то-есть в 7,3 раза. Запасы железных руд увеличились в 167 раз, во мно-

---

[1] В. И. Ленин, Соч., т. XVI, стр. 543.

[2] И. Сталин, Отчетный доклад на XVIII съезде партии о работе ЦК ВКП(б).

го раз увеличились запасы цинка, свинца, меди. Выявлены колоссальные запасы нефти, апатитов, калийных солей и многих других полезных ископаемых. СССР полностью обеспечен своими природными богатствами.

Волей партии создана вторая угольно-металлургическая база. Развиваются местные источники топлива.

Открыты и созданы новые нефтяные базы Союза ССР на востоке. Создается «Второе Баку» в районе между Волгой и Уралом.

Открыты и разрабатываются новые месторождения золота — на севере, на Урале, на юге. На карте — новые районы меди: Коунрад, Джезказган (Казахстан) и др.

СССР несметно богат всяким химическим сырьем. За годы Сталинских пятилеток построены крупнейшие химические комбинаты: Березники, Сталиногорск и др.

Мы можем с гордостью сказать, что СССР — самая богатая страна в мире по своим природным ресурсам.

СССР занимает первое место в мире по выявленным запасам нефти, железной руды, марганца, цинка, свинца, апатитов, по мощности энергии своих рек и площадям своих лесов; второе место в мире — по запасам угля, никеля и фосфоритов и третье место — по запасам меди.

Знатные люди страны социализма. В Аванзале расположены скульптуры выдающихся представителей талантливого советского народа, народа героев, народа созидателей: шахтера Алексея Стаханова — пионера всенародного движения за высокую производительность труда; Папанина — героического полярника; Героя Советского Союза Громова — всемирно прославленного летчика СССР; народного ученого, академика Лысенко, смело, по-большевистски прокладывающего новые пути в сельскохозяйственной науке; Джамбула — столетнего народного певца Казахстана, популярного поэта советского народа; Ангелиной — знатной трактористки; Марии Демченко — инициатора стахановского движения пятисотниц в свекловичном колхозном производстве; Героя Советского Союза Машляка — участника Хасанских боев.

Политическая основа СССР. При входе в Центральный зал, справа на стене находится большое панно. На нем запечатлена величественная картина всенародных выборов в Верховный Совет СССР. Над панно золотыми буквами записан один из великих принципов нашей

И. Д. Папанин. Скульптура И. М. Чайкова.

М. Демченко, Скульптура Д. П. Шварца.

страны: «Политическую основу СССР составляют Советы депутатов трудящихся, выросшие и окрепшие в результате свержения власти помещиков и капиталистов и завоевания диктатуры пролетариата»[1].

На пилонах показано, как изменился классовый состав населения. В 1913 г. рабочие и служащие составляли 16,7 процента населения страны, к концу второй пятилетки процент их более чем удвоился. Крестьяне-единоличники в 1913 г. составляли две трети населения страны (65,1 процента), а в 1937 г.— только 5,6 процента; колхозное крестьянство составляло в 1937 г. 55,5 процента. Буржуазия составляла в 1913 г. 15,9 процента, теперь ее нет совсем.

У нас разрешена основная историческая задача—окончательно ликвидированы все эксплуататорские классы. В СССР нет буржуазии, нет кулаков, нет эксплуатации человека человеком, полностью уничтожены причины, порождающие эксплуатацию.

В нашей стране осуществлена в основном первая фаза коммунизма — социализм. Победа социализма законодательно закреплена в Сталинской Конституции СССР.

«...СССР вступил в третьем пятилетии в новую полосу развития, в полосу *завершения строительства бесклассового социалистического общества и постепенного перехода от социализма к коммунизму...*» [2].

Победа социализма в СССР обеспечила невиданное раньше нигде внутреннее моральное и политическое единство народа. Всего ярче это выразилось в победе сталинского блока коммунистов и беспартийных на выборах в Верховный Совет СССР. К избирательным урнам явилось 91 113 153 избирателя, или 96,8 процента имеющих право избирать и быть избранными. Из них 98,6 процента голосовали за блок коммунистов и беспартийных.

«...Мы имеем полную устойчивость внутреннего положения и такую прочность власти в стране, которой могло бы позавидовать любое правительство в мире»[3].

Наша Конституция является самой демократической в мире.

---

[1] Конституция СССР, статья 2.

[2] Из резолюции XVIII съезда ВКП(б) по докладу тов. Молотова.

[3] И. Сталин, Отчетный доклад на XVIII съезде партии о работе ЦК ВКП(б).

Джамбул. Скульптура М. Д. Рындзюнской.

Экономическая основа СССР. На левой стене Центрального зала—большое панно. В грандиозной индустриальной панораме мы узнаем промышленные предприятия, возникшие за годы пятилеток и преобразовавшие лицо нашей родины. Выложенный золотом текст гласит:

«Экономическую основу СССР составляют социалистическая система хозяйства и социалистическая собственность на орудия и средства производства, утвердившиеся в результате ликвидации капиталистической системы хозяйства, отмены частной собственности на орудия и средства производства и уничтожения эксплоатации человека человеком» [1].

Социалистическая система является единственной системой народного хозяйства СССР. Об этом говорят данные на пилонах. К концу второй пятилетки удельный вес социалистического хозяйства составлял: в народном доходе 99,3 процента, в валовой продукции промышленности 99,9 процента, в валовой продукции сельского хозяйства 98,7 процента, в товарообороте 100 процентов.

«В новом, социалистическом обществе навсегда исчезли кризисы, нищета, безработица и разорение. Создались условия для зажиточной и культурной жизни всех членов советского общества» [2].

На пилоне — две кривые. Одна из них показывает бурный рост промышленности у нас, другая — застой и падение промышленности в капиталистических странах. Этот итог исторического соревнования двух систем — социалистической и капиталистической — показывает, «...что капиталистическая система хозяйства несостоятельна и непрочна, что она уже отживает свой век и должна уступить свое место другой, высшей, советской, социалистической системе хозяйства...» [3].

Трудящиеся всего мира с восторгом прочли слова товарища Сталина, сказанные им на XVIII съезде ВКП(б):

«Мы перегнали главные капиталистические страны в смысле техники производства и темпов развития промышленности».

---

[1] Конституция СССР, статья 4.
[2] История ВКП(б), стр. 328.
[3] И. Сталин, Вопросы ленинизма, 10-е изд., стр. 512.

Теперь основная экономическая задача СССР — *«...догнать и перегнать также в экономическом отношении наиболее развитые капиталистические страны Европы и Соединенные Штаты Америки,* окончательно решить эту задачу в течение ближайшего периода времени» [1].

Дворец Советов. По середине Центрального зала возвышается макет Дворца Советов. Дворец Советов является величайшим памятником творцу социалистического государства Владимиру Ильичу Ленину. Макет представляет только $^1/_{100}$ натуральной величины. Но даже по макету можно судить, что Дворец Советов — прекраснейшее произведение искусства.

СССР — многонациональное социалистическое государство. Далее по обеим сторонам зала расположены скульптурные группы народов Советского Союза. В них рабочие наиболее характерных для республики профессий, колхозники, интеллигенты. Русские, украинцы, белоруссы, грузины, армяне, узбеки, таджики, казахи, киргизы... Многие из них были в прошлом обречены на вымирание. Царская Россия была тюрьмой народов. «Инородцы» считались людьми низшей расы, подвергались безжалостному грабежу и притеснениям. Теперь представители всех национальностей, населяющих Советский Союз, являются равноправными гражданами. Скульптуры отражают многонациональный характер нашего государства. У нас создана несокрушимая великая дружба народов. Она знаменует торжество Ленинско-Сталинской национальной политики.

В одиннадцати художественных панорамах отражены особенности природы и экономики республик. Панорамы — это объемно-пространственные композиции. Изображение промышленности и сельского хозяйства республик дано на фоне живописного пейзажа.

Панорамы состоят из двух частей: рельефной картины и барельефного портала.

Над панорамами помещены гербы республик в национальных орнаментах.

Помещенные у панорам схематические экономические карты дают представление о сдвигах, происшедших в

---

[1] Из резолюции XVIII съезда ВКП(б) по докладу тов. Молотова.

народном хозяйстве республики за годы Советской власти, и об основных объектах строительства в 3-й пятилетке.

Перед посетителем открывается величественная панорама Страны Советов. Она объединила в себе разнообразнейшие пейзажи и климаты, реки и моря, равнины и горы, степи и леса. Неисчислимы ее богатства, многообразна кипучая деятельность ее людей, гордых хозяев шестой части мира.

Панорама РСФСР. Первая среди равных республик Советского Союза — РСФСР. Ее территория в два раза больше всей Европы и составляет 78 процентов территории Союза. На панораме — равнинный пейзаж. На переднем плане — канал Волга — Москва. В центре панорамы — широкие поля зерновых и льна, по которым РСФСР занимает большое место в Союзе. По краям полей — колхоз, МТС, совхоз, элеватор.

На долю РСФСР приходится более $^2/_3$ продукции промышленности Союза; она дает 80 процентов продукции металлообрабатывающей промышленности. По краям панорамы и на горизонте — индустриальный пейзаж.

Скульптуры у панорамы: слева — рабочий-машиностроитель и колхозница, справа — профессор и студентка. Последняя группа подчеркивает значение РСФСР как кузницы кадров. Десятки народностей живут в РСФСР в нерушимой дружбе.

Панорама Украинской ССР. На портале — красавица плотина Днепрогэса, на переднем плане — шахты и домны. Далее — колхозные поля подсолнечника, пшеницы, сахарной свеклы с работающими на них тракторами, стада скота. УССР — первая угольно-металлургическая база Советского Союза. Она дает более половины всей добычи угля, свыше 60 процентов выплавки чугуна. УССР — район мощного машиностроения и химии, район высокоразвитого механизированного сельского хозяйства. На долю Украины приходится почти четверть посевов пшеницы в СССР, $^1/_5$ посевов подсолнечника, почти 70 процентов сахарной свеклы.

На портале — портрет Тараса Шевченко. Две карты наглядно показывают гигантский рост народного хозяйства УССР.

Панорама Белорусской ССР. БССР — форпост социализма на западе Советского Союза. На панораме — поля льна, картофеля, механизированные торфоразработки, стада скота. Далее — машиностроительный завод, льнокомбинат, Белгрэс, деревообрабатывающий комбинат, спичечная фабрика.

В итоге Сталинских пятилеток БССР превратилась в крупный промышленный центр, производящий машины, металлорежущие станки. В республике развита торфяная, лесо-бумажная, спичечная и легкая промышленность.

В БССР большие посевы льна, картофеля, развито животноводство (свиноводство и молочное животноводство). Сотни тысяч гектаров болот превращены здесь в цветущие поля.

На портале — пограничная арка в Негорелом. В скульптурной группе слева — красноармеец-пограничник и рабочий-металлист, справа — колхозница со льном и лаборантка.

Панорама Азербайджанской ССР. Азербайджан — основная нефтяная база Советского Союза (дает $^3/_4$ добычи нефти СССР), вторая хлопковая база, важный район животноводства, садоводства и виноградарства. На переднем плане панорамы — цветущие колхозные сады. За ними — хлопковое поле, нефтяные промыслы, пастбища, железные дороги.

На портале — памятник 26 бакинским комиссарам. Он напоминает о героической борьбе за Советский Азербайджан. В скульптурных группах — рабочие нефтяники, колхозники с хлопком.

Панорама Грузинской ССР. Грузинская ССР—республика крупного гидроэлектростроительства (Загэс, Рионгэс и др.), горной промышленности (добыча марганца, угля, неметаллических ископаемых), основной район советских субтропиков (здесь сосредоточено почти все производство чая, плодов цитрусовых культур), район горного животноводства, электрифицированных железных дорог. Солнечная Грузия — всесоюзная здравница. На панораме яркий горный пейзаж на берегу моря, санатории, электрифицированная железная дорога, стада скота, Далее — чайные плантации, мандариновые сады, лимонная оранжерея.

На портале — домик, в котором родился гений челове-

Панорама Азербайджанской ССР.

чества Иосиф Виссарионович Сталин. На портале же помещен барельеф величайшего поэта древности Шота Руставели, жившего в XII веке.

Две карты на постаменте демонстрируют огромный рост промышленности, сеть МТС и совхозов Грузинской ССР.

Панорама Армянской ССР. Армянская ССР — также район гидростроительства, медной, химической (синтетический каучук), легкой и пищевой промышленности, горного животноводства и табаководства. На панораме — Канакиргэс, пасущиеся стада в горах, табачные плантации и виноградники, постройки колхозов среди цветущих садов. На портале — агрегат на заводе синтетического

каучука, выплавка меди. В скульптурной группе — колхозница, рабочий-горняк, девочка с веткой винограда.

Панорама Туркменской ССР. Туркменистан — район хлопка и бахчей, район каракулеводства, коневодства, ковроткачества. В Туркмении вновь создана промышленность: нефтяная, химическая, легкая. Туркменистан — ведущая республика по освоению пустынь.

На панораме — оазисы, окаймляющие пустыню, колхоз, хлопковое поле, бахчи. Далее — нефтепромыслы, стекольный завод. В скульптуре — учительница с пионером, рабочий-нефтяник и колхозник.

Панорама Узбекской ССР. Узбекистан — первая хлопковая база Союза (дает около $^2/_3$ всего сбора хлопка в СССР), основной район рисосеяния (имеет свыше 50 процентов посева риса в СССР), каракулеводства, крупный район шелководства и садоводства. В Узбекистане создана крупная промышленность: текстильная, машино-

Панорама Грузинской ССР.

строительная (Ташсельмаш); идет большое строительство.

На панораме — поля хлопка, рисовые поля, стада каракульских овец в степи, оросительный канал, обсаженный тутовыми деревьями. Далее — текстильный комбинат, Ташсельмаш, Чирчикстрой, хлопкоочистительный завод.

Панорама Таджикской ССР. Таджикистан — крупный хлопковый район со значительным гидростроительством (Вахшстрой, Варзобгэс), район садоводства и горного животноводства.

Таджикистан — район растущей промышленности (нефть, цветные металлы, флюориты, легкая и пищевая индустрия) и развитого дорожного строительства в горных районах, бывших прежде совершенно бездорожными. Таджикистан — форпост СССР на границе с Афганистаном.

На панораме — Вахшстрой, хлопковое поле, хлопкоочистительный завод, поля зерновых, сады. Далее — поля богары, стада овец в горных долинах. На портале — склад хлопка, горное земледелие, пограничник на Памире.

Панорама Казахской ССР. Казахстан — основной, вновь формирующийся район цветной металлургии в СССР (здесь находится большая часть союзных запасов меди и полиметаллов — район Балхаша, Риддер, Чимкент). Казахстан — третья угольная база Союза (Караганда), крупная нефтяная база (Эмба), район вновь создаваемой легкой и пищевой промышленности.

Казахстан — важный сельскохозяйственный район с развитым животноводством и производством зерновых и технических культур, родина советских каучуконосов.

Казахстан — основной район нового железнодорожного строительства (Турксиб, Акмолинск — Балхаш, Рубцовка — Риддер и др.).

На панораме — Прибалхашстрой, железные дороги. В степи и на горных склонах — стада. На переднем плане — колхоз среди садов, поля каучуконосов, сахарной свеклы, зерновых культур.

Панорама Киргизской ССР. Киргизская ССР — основной животноводческий район Средней Азии, база снабжения среднеазиатских республик каменным углем (Кзыл-Кия, Кок-Янгах), район растущей добычи редких металлов (Команджай). В республике развивается производ-

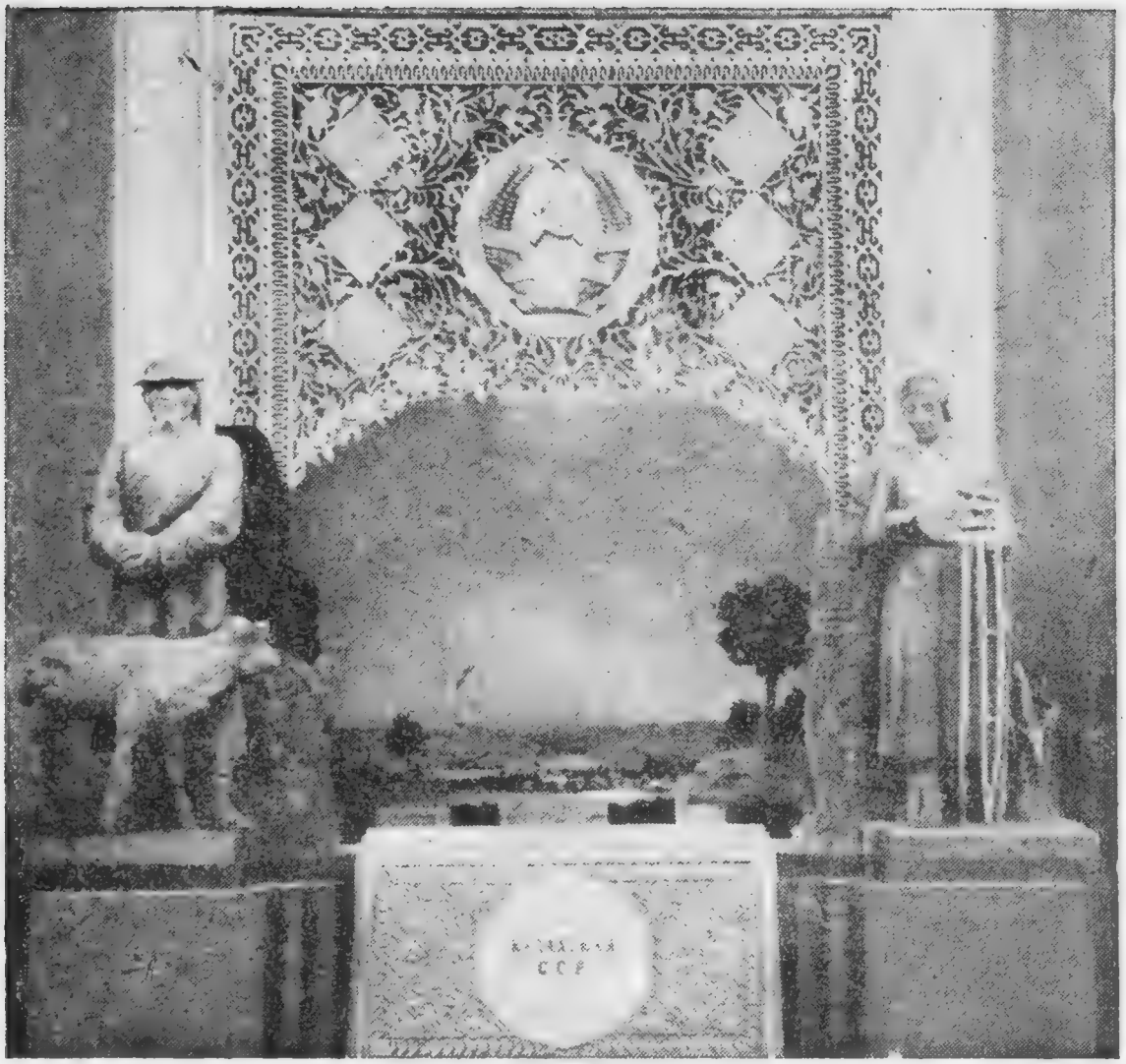

Панорама Казахской ССР.

ство технических культур (хлопок, кенаф, сахарная свекла, южная конопля), гидростроительство (на реке Чу), дорожное строительство (великий Киргизский путь).

На панораме — стада скота на горных склонах, Чумышская плотина, поля сахарной свеклы, кенафа, сахарный завод.

СССР — социалистическое государство рабочих и крестьян. Центральный зал завершается монументальной художественной композицией, отображающей содержание первой статьи Конституции: «Союз Советских Социалистических Республик есть социалистическое государство рабочих и крестьян».

В верхней части — большой герб СССР. Четыре ба-

рельефа на пилонах говорят о том, что СССР создан на твердой основе непобедимого учения титанов человеческой мысли — Маркса—Энгельса—Ленина—Сталина.

В центре композиции — картина, изображающая VIII Чрезвычайный Съезд Советов, утвердивший новую конституцию. В президиуме — Политбюро ЦК ВКП(б). На трибуне — товарищ Сталин. С обеих сторон — скульптурные группы рабочих, крестьян, интеллигенции, сплоченных в несокрушимом единстве вокруг коммунистической партии, вокруг вождя народов товарища Сталина.

В величайшем документе всех времен и народов — Сталинской Конституции — вписаны завоеванные и осуществленные в СССР права граждан: право на труд, право на отдых, право на материальное обеспечение в старости, а также в случае болезни и потери трудоспособности, право на образование...

Тексты Конституции золотыми буквами выложены на скрижалях по всему фризу Центрального зала, который как бы объединяет все содержание зала в монолитное строгое художественное изображение всемирно-исторических побед Страны социализма.

ЗАЛ КОЛХОЗОВ, МТС, СОВХОЗОВ

Третий зал Главного павильона выставки демонстрирует торжество социализма в сельском хозяйстве, победу колхозного строя. Экспонаты зала показывают, как партия большевиков, руководимая великим Сталиным, осуществила ленинский кооперативный план и разрешила труднейшую после завоевания власти историческую задачу пролетарской революции — перевод миллионов мелкособственнических крестьянских хозяйств на путь колхозов, путь социализма. Они показывают социалистические сельскохозяйственные предприятия — колхозы, МТС, совхозы.

Борьба партии за коллективизацию. Экспонаты стенда обобщают содержание всего зала. Скульптурная композиция изображает группу крестьян с победным знаменем коллективизации. Над всем залом доминируют великие слова Сталинского устава колхозной жизни: «Колхозный путь, путь социализма есть единственно правильный путь для трудящихся крестьян».

Копия известной картины С. Коровина «На миру» ярко рисует классовое расслоение старой деревни.

Верно и просто художник изобразил деревенский сход. Вот они — хозяева и заправилы старой деревни. Самодовольный кулак издевается над крестьянином-бедняком.

Такова была старая деревня. А рядом — сегодняшний день крестьянина. Картине Коровина противопоставлена живописная картина И. Г. Дроздова «Колхозное собрание». Нет больше кулаков-эксплуататоров. Деловито и оживленно обсуждают крестьяне — хозяева колхоза — свой производственный план. Внимательно слушают оратора — женщину. На собрании много женщин. Они активные хозяева артели. Картины иллюстрируют колоссальные изменения в деревне, которые произошли благодаря коллективизации.

Динамическая кривая показывает процесс коллективизации крестьянских хозяйств. В колхозах объединено 18 млн. 800 тыс. крестьянских дворов. Диаграмма рассказывает об изменении классового состава деревни. До революции среди крестьянских дворов было бедняков 65 процентов, середняков — 20 процентов, кулаков — 15 процентов. В 1938 г. в колхозах объединено 93,5 процента крестьянских дворов. «...колхозы окончательно закреплены и упрочены, а социалистическая система хозяйства является теперь единственной формой нашего земледелия» [1].

На стенде — великие документы эпохи, документы борьбы и побед. Они напоминают о героической борьбе партии за коллективизацию. Постановление Центрального Комитета ВКП(б) от 5 января 1930 г., закрепившее политику ликвидации кулачества как класса на основе сплошной коллективизации, статьи товарища Сталина «Головокружение от успехов», «Ответ товарищам колхозникам», резолюция пленума ЦК и ЦКК ВКП(б) об организации политотделов, речь товарища Сталина на I Всесоюзном съезде колхозников-ударников, Устав сельскохозяйственной артели — каждый из этих документов говорит о мудрой и смелой политике партии и правительства, о великом Сталине, руководителе и организаторе побед колхозного строя. Об этом рассказывает и документальный фильм «Колхозный строй победил», демонстрируемый в зале.

На экране дневной киноустановки проходит ряд документальных кадров. Они рисуют нищету и бесправие старой деревни, показывают славный путь колхозного

---

[1] И. Сталин. Отчетный доклад на XVIII съезде ВКП(б).

крестьянства, пройденный под руководством великой партии большевиков, и расцвет колхозной деревни [1].

СССР — страна социалистического, самого крупного в мире сельского хозяйства. Живописная композиция «Весенний сев» правдиво рисует обычную картину нашего социалистического земледелия. Необъятный земельный массив, в поле — мощный посевной агрегат. Директор МТС ведет беседу с председателем колхоза и бригадиром тракторной бригады. Таковы колхозные будни. А рядом на картине колхозный праздник. Диаграммы рассказывают зрителю о том, что до революции основными владельцами хлеба были помещики и кулаки, а сейчас 98 процентов хлеба производят колхозы и совхозы. Колхозное крестьянство производит в $2^1/_2$ раза больше хлеба, чем производили середняки и бедняки до революции.

Один за другим появляются фотомонтажи на раздвижных щитах. Надпись на первом щите подчеркивает, что сельское хозяйство СССР — самое крупное в мире.

В 1928 г. в деревне было 25 млн. мелких единоличных хозяйств. В 1938 г. стало 242,4 тысячи колхозов. Средний размер одного совхоза по земельной площади — 18 335 га, одного колхоза — 1 529 га.

Четырехметровая плоскость стенда раздвигается, и появляется фотомонтаж, посвященный механизации. Наше сельское хозяйство — самое механизированное в мире, указывает ведущая надпись второго фотомонтажа. Царская Россия была страной сохи. СССР стал страной трактора и комбайна. В 1938 г. на полях совхозов и колхозов работали 483,5 тысячи тракторов, 154 тысячи комбайнов, 196 тысяч автомобилей. Следующие смены фотомонтажей на механизированных створках говорят о росте валовой продукции сельского хозяйства, о высокой товарности социалистического земледелия.

Кадры колхозной деревни. Создание кадров крупного механизированного сельского хозяйства является важнейшей победой двух пятилеток. Эта тема проходит через все залы и стенды павильона. Зритель видит луч-

---

[1] Проекция кинофильмов с помощью узкопленочных портативных кинопроекторов с устройством для беспрерывного кинопоказа осуществлена Главным павильоном впервые в СССР полностью на отечественной аппаратуре. Автор проекта — инженер М. М. Басов, конструктор — инженер Н. Д. Бернштейн.

ших трактористов и комбайнеров, доярок и звеньевых, председателей колхозов, директоров МТС, мастеров высоких урожаев, агрономов и зоотехников, передовых людей науки. Их взрастила партия большевиков.

Земледельческий труд сближается с индустриальным трудом. В сельском хозяйстве СССР — целая армия работников индустриальных профессий, вооруженных новой мощной техникой. В 1938 г. в СССР было 943 тысячи трактористов, 247 тысяч комбайнеров и помощников комбайнеров, 214 тысяч шоферов, 120 тысяч тракторных бригадиров, 40 тысяч механиков.

В колхозах было 529 тысяч бригадиров полеводческих бригад, 250 тысяч заведующих колхозными животноводческими фермами и бригадиров ферм, 423 тысячи доярок и др.

Победно звучат итоговые цифры стенда: в сельском хозяйстве СССР — 1,7 млн. трактористов, комбайнеров, шоферов и других работников индустриальных профессий, более 1,3 млн. руководителей и организаторов колхозов, МТС, совхозов, ферм и бригад, более 300 тысяч агрономов, зоотехников и других специалистов.

Совхозы — становой хребет перестройки старого уклада деревни. «...совхозы с их новой техникой, с их помощью окружающим крестьянам, с их невиданным хозяйственным размахом явились той ведущей силой, которая облегчила поворот крестьянских масс и двинула их на путь коллективизации» [1], — читает посетитель. Это — ведущая идея. Стенд посвящен совхозному строительству. В СССР 3 957 совхозов. Они имеют 85 тысяч тракторов, 26 тысяч комбайнов, 31 тысячу автомобилей.

Совхозы — механизированные фабрики зерна, мяса, шерсти. В 1937 г. они сдали государству более 250 млн. пудов хлеба, 21 млн. пудов мяса, 102 млн. пудов молочных продуктов.

В живописной композиции изображены передовые работники совхозов. На одном панно—работники полеводства. Посетитель видит И. И. Банкина — комбайнера-орденоносца Приволенского совхоза, Ростовской области, убравшего в 1938 г. на сцепе 2 комбайнов «Сталинец» 2 648 га. Это самая высокая выработка в совхозах.

---

[1] И. Сталин, Вопросы ленинизма, изд. 10-е, стр. 373.

Весенний сев. Картина художников Ф. С. Шурпина и В. А. Плохинского.

Не менее почетны дела и других работников совхозов. К. Н. Солодкий — тракторист Тимашевского зерносовхоза Краснодарского края — добился права участия на Всесоюзной сельскохозяйственной выставке стахановской работой на тракторе ЧТЗ. Он дал в 1938 г. 1 761 га мягкой пахоты. Г. И. Гета, бригадир-орденоносец Згуровского свеклосовхоза Полтавской области, получил в 1938 г. урожай свеклы 445,1 центнера с каждого гектара. Н. И. Попроцкая, орденоносец, старший агроном Сосыкского семенного совхоза, награждена правительством орденом Ленина за высокие урожаи зерновых культур.

На другом панно — животноводы: П. А. Зинченко — доярка совхоза имени Октябрьской революции — дважды орденоносец, заслужила личное право участия на Всесоюзной сельскохозяйственной выставке своей стахановской работой по раздою коров. В 1937 г. она надоила в среднем на фуражную корову от группы закрепленных за ней коров по 7 202 литра, в 1938 г. — 8 444 литра. М. Ф. Сазонова, бригадир-орденоносец Лузинского свиносовхоза, добилась в 1938 г. выхода 17,1 делового поросенка на одну матку по бригаде. Старик Шагманов Курманияз, чабан-стахановец совхоза № 500, Западно-Казахстанской области, в среднем за 2 года вырастил на 100 овцематок по 145 ягнят. Методы стахановской работы тов. Шагманова включены в инструкцию по уходу за овцами в совхозах.

Стенд особенно подчеркивает огромное значение совхозов как ведущей силы коллективизации. Помощь совхозов колхозам выражается внушительными цифрами. За вторую пятилетку совхозы передали колхозам и колхозникам 6,8 млн. голов племенного скота. В одном 1937 г. семенные совхозы передали для колхозов больше 15 млн. пудов сортовых семян.

Совхозы явились первыми образцами организации крупного механизированного земледелия. В качестве конкретного примера демонстрируется зерносовхоз «Гигант» — первенец крупного механизированного государственного хозяйства. На стенде — усадьба «Гиганта». Посетитель видит город в степи. Трудно представить, что 10 лет назад здесь была голая степь. Французский писатель — коммунист Вайян Кутюрье, осмотрев в 1931 г. наши зерносовхозы, писал:

«1929 год. Голая степь...

Но в своей пятилетке пролетариат наметил: здесь будет одна из 175 хлебных фабрик Зернотреста.

И в два года здесь вырос город...»

В таком городе — центральной усадьбе зерносовхоза «Гигант» — есть водопровод, канализация, центральное отопление.

Усадьба совхоза электрифицирована и радиофицирована. Здесь несколько магазинов, почта, телеграф, театр со зрительным залом на 700 человек, амбулаторно-больничный городок, школы, рабфак, техникум, курсы,

«Гигант» — это кузница кадров. Он подготовил для совхозов около 5 000 трактористов и комбайнеров, 500 механиков, 300 шоферов, 350 директоров совхозов и управляющих отделениями совхозов, 200 агрономов и техников-механизаторов. Тысячи людей повысили свою квалификацию в зерносовхозе.

«Гигант» — крупнейшая фабрика зерна. Земельная площадь его 48,7 тысячи га. За десять лет работы совхоз произвел 27,3 млн. пудов хлеба. Средний урожай зерновых культур в совхозе за прошедшие два года равен 17,7 центнера с 1 га. Крупное механизированное хозяйство обеспечило высокую производительность труда и низкую себестоимость хлеба; каждый рабочий зерносовхоза, занятый в полеводстве, произвел в 1937 г. 4 926 пудов зерна.

Велика роль «Гиганта» в социалистическом преобразовании Сальских степей. Зерносовхоз выступил инициатором и организатором колхозов. Тракторы совхоза оказали огромную производственную помощь первым колхозам.

Пример «Гиганта» был самой действенной агитацией за механизацию земледелия и коллективизацию крестьянских хозяйств. Весть о совхозе разнеслась по всей стране. Свыше 120 тысяч крестьянских делегатов посетили «Гигант» в период массовой коллективизации. Неизгладимо было впечатление крестьян-ходоков, впервые наблюдавших работу тракторов, комбайнов. Они возвращались в села горячими пропагандистами и лучшими организаторами колхозов.

МТС — мощный рычаг подъема колхозного строительства. «В истории человечества впервые появилась на свете власть, власть советов, которая доказала на деле свою готовность и свою способность оказывать трудящимся массам крестьянства систематическую и длительную *производственную* помощь» [1].

Огромная сорокаметровая карта СССР, на которой посетитель видит, как из года в год растет число МТС, иллюстрирует великий смысл и силу сталинских слов.

Царская Россия была страной сохи и цепа, напоминает карта неожиданно зажегшейся надписью.

---

[1] И. Сталин, Вопросы ленинизма, изд. 10-е, стр. 294.

Товарищ Сталин в первом опыте тракторной колонны совхоза имени Тараса Шевченко (1927 г.) с гениальной прозорливостью увидел новую форму организации Советским государством крупного коллективного сельского хозяйства на высокой технической базе, открыв великую преобразующую роль МТС, как основных рычагов подъема колхозного строительства. Начинается строительство МТС. На юге Украины зажигается точка — это МТС имени Шевченко — первая машино-тракторная станция.

Карта заливается светом многочисленных точек. Красные точки — это МТС первой пятилетки. Зеленые точки — МТС второй пятилетки. Вся страна покрыта сетью машино-тракторных станций. Весной 1939 г. было 6 358 МТС.

На примере Проточной МТС Краснодарского края наглядно выявляется система обслуживания колхозов государственными машино-тракторными станциями.

В центре стенда — земельный план колхозов, обслуживаемых Проточной МТС. Одиннадцать колхозов обслуживает МТС. Разительный контраст представляет собой земельная территория одиннадцати колхозов МТС и эта же территория до коллективизации, представленная на плане станицы Славянской 1926 г. Земля тогда была разорвана на 3 800 мелких раздробленных полос единоличных крестьянских хозяйств.

МТС является производственным центром колхозов. 12 тракторных бригад МТС, работающие на колхозных полях, показаны на плане световыми точками. Каждая из этих тракторных бригад обслуживает один колхоз, имея постоянно закрепленный земельный массив, на котором она работает уже в течение нескольких лет. Ликвидирован кочевой образ жизни трактористов, бригада имеет стационарную стоянку, капитально отстроенную и хорошо оборудованную.

Стационарность работы тракторных бригад, их постоянство, устойчивость состава и ликвидация обезлички тракторов и машин являются главными условиями успешной работы Проточной МТС. Средняя выработка на один пятнадцатисильный колесный трактор МТС составила в 1938 г. 1 014 га. Это более чем в два раза превышает среднюю выработку одного трактора по СССР. Но роль МТС в колхозном производстве не ограничи-

вается обработкой полей машинами. Еще в 1932 г. СНК СССР и ЦК ВКП(б) указали, что МТС должны стать руководителями не только в области применения тракторной техники, но и в области агрономии.

В разнообразных фотомонтажах показывается, что Проточная МТС стала агрономическим центром колхозов. Агрономический отдел МТС, состоящий из 5 агрономов, руководит работой 11 колхозных агрономов и 11 хатами-лабораториями. Инспектора по качеству, бригадиры, 310 звеньевых составляют агрономический актив МТС.

МТС выступает как организатор передовой агротехники в колхозах. Широко внедрены в колхозах сортовые посевы. Колхозы стали семеноводческой базой зерновых, огородно-бахчевых культур и трав. МТС широко применяет удобрение, яровизацию семян, весеннее боронование озимых и другие агротехнические мероприятия. Стенд показывает результат борьбы за высокий урожай. Средний урожай зерновых вырос с 10,8 центнера с 1 га в 1933—1934 гг. до 18,4 центнера с 1 га в 1937—1938 гг.

Договор МТС с колхозами является основой их взаимоотношений. В работе МТС сочетается самодеятельность колхозных масс с руководством социалистического государства. Об этом говорит фотокомпозиция «Колхозники сельскохозяйственной артели «Ударник» обсуждают договор с МТС».

Фото-панно, диаграммы стенда и кинофильм «Проточная МТС на колхозных полях» наглядно показывают договор МТС с колхозами в действии, демонстрируя сталинскую заботу партии и правительства о колхозном крестьянстве. В 1937 г. МТС выполнила 79 процентов основных полевых работ колхозов; только 14,3 процента валового сбора зерновых уплатили колхозы за эту работу государству. Огромно влияние МТС на развитие и укрепление колхозов. Растут средства производства, растут сборы зерновых культур, увеличивается их валовой доход. В 1933 г. годовой валовой доход 11 колхозов составлял 3,0 млн. рублей, в 1938 г. он достиг 8,0 млн. рублей.

Механизация полевых работ освобождает часть рабочей силы в колхозах. Это дает возможность направить рабочие руки на развитие других отраслей колхоза, а часть колхозников отпустить для работы в промышленности. Хозяйство становится более квалифицированным

и продуктивным, вводятся новые отрасли и культуры: семеноводство огородных и бахчевых культур, насаждаются сады. В 1938 г. лишь один колхоз «Красный таманец» отправил в Москву целый поезд фруктов.

Земля закреплена за колхозами в вечное и бесплатное пользование. Земельный вопрос был одним из самых коренных «вековечных» вопросов крестьянства. Стенд убедительно показывает, что только социалистическая революция в корне разрешила этот вопрос. Кто владел землей до революции? У помещиков и кулаков было 232,5 млн. га, у трудового крестьянства—134,7 млн. га. «...тесно крестьянам именно потому, что слишком уже вольготно, слишком уже просторно расположились господа помещики». «Крестьянская теснота», — это значит захват помещиками массы земель. «Крестьянское малоземелье», — это значит помещичье многоземелье» [1], — говорил В. И. Ленин. Крестьяне ежегодно выплачивали помещикам и кулакам около полумиллиарда рублей арендной платы. Крестьянство задыхалось от безземелья, от многочисленных остатков крепостничества.

Известная картина художника Савицкого «Спор у межи» наглядно иллюстрирует борьбу крестьян за землю. В деревне шла непрерывная борьба между беднотой и кулаками. Картина изображает столкновение между кулаками и трудовой частью деревни. Кулаки захватили крестьянские земли, крестьяне разрушили вехи, установленные захватчиками. Кулаки зовут на помощь царскую администрацию, которая полностью их поддерживает. Этот драматический эпизод, талантливо изображенный художником, еще раз напоминает о тяжелой, беспросветной жизни крестьян до революции, заставляет с еще большей силой почувствовать великое значение слов Конституции СССР, приведенных на стенде: «Земля, занимаемая колхозами, закрепляется за ними в бесплатное и бессрочное пользование, то-есть навечно».

Посетитель видит великие документы эпохи. Первый документ — декрет о земле — один из первых декретов Социалистической революции, принятый в момент завоевания власти большевиками. Крестьянство по этому декрету получило более 150 млн. десятин земель, которые

---

[1] В. И. Ленин, Собр. соч., т. XI, стр. 102.

раньше находились в руках помещиков, буржуазии, царской семьи, церквей.

Второй документ — государственный акт на вечное пользование землей колхозами. Трудовое крестьянство, вошедшее в колхозы, имеет в вечном и бесплатном пользовании около 370 млн. га земли — в $2^1/_2$ раза больше, чем оно имело до Великой Социалистической революции.

В ярком контрасте с картиной прошлого находится живописная композиция художника Машкевича. В далеком колхозе Казахстана председатель президиума Верховного Совета СССР М. И. Калинин на собрании колхозников вручает акт на вечное пользование землей.

Документальность обеих картин стенда с особой силой подчеркивает великий смысл изображенных эпизодов. Сотни лет боролись крестьяне за землю. Они получили ее навечно из рук социалистического государства.

Данные, приведенные на стенде, раскрываются и углубляются на примере одного из лучших колхозов СССР — колхоза имени Ильича, Воронежской области. Документы этого колхоза, диаграммы и фотомонтажные композиции на механизированных створках продолжают увлекательный рассказ о земле.

На стенде — два земельных плана. На одном плане показывается дореволюционное землепользование на территории колхоза имени Ильича, Добринского района, Воронежской области. Крупные массивы — это земли помещиков, кулаков. Уродливо вытянутые полосы, разорванные на мельчайшие клочки, — это общинные крестьянские земли села Среднее Гагарино.

Деревня Среднее Гагарино, часть населения которой объединена сельскохозяйственной артелью имени Ильича, была типична для всей полосы центрально-черноземных районов, получивших печальное, но заслуженное название «оскудевшего центра». В деревне было 94 двора, из них 40 бедняцких, 40 середняцких и 14 кулацких. Земля, средства производства концентрировались в руках кулаков. 14 кулацких дворов захватили в свое владение около половины земель села. Поп Лавров отобрал у крестьян 33 десятины лучшей пахотной земли. Средний размер надела середняцко-бедняцкого хозяйства в селе составлял 3,4 га. Бедняцкие хозяйства, в большинстве

безлошадные, вынуждены были сдавать землю в аренду кулакам, а сами нанимались к ним обрабатывать эту же землю.

У помещика Аносова, которому принадлежала ныне колхозная земля, работали сотни крестьян из соседних деревень, получая по 10 копеек в день, «отрабатывая» кабальные долги, штрафы за потравы и др.

Колхозники рассказывают: «Наши земли были разбросаны в 6—10 местах мелкими участками. Вокруг были помещичьи, кулацкие и поповские земли. Стоило туда забежать овце или теленку, как скотину забирали и отдавали только после уплаты штрафа, а если денег не было, требовали расписку — обязательно отработать 4—5 дней».

Обо всем этом напоминает план землепользования до революции.

На стенде — земельный план колхоза имени Ильича. Колхозный строй преобразил село Среднее Гагарино, как и всю центрально-черноземную полосу.

Нет малоземелья. Земли помещиков Чиликина, Литвинова, Аносова, кулаков Красавиных, Андроновых, попа Лаврова революция передала трудящимся крестьянам. 1 947 га земли закреплено за колхозом имени Ильича в вечное и бесплатное пользование. На каждый колхозный двор приходится 14,5 га. Это вчетверо больше того, чем владело середняцко-бедняцкое хозяйство села Среднее Гагарино до революции.

Раскрепощенная земля щедро оплачивает свободный труд: 18,5 центнера с 1 га — таков средний урожай колхозных хлебов в 1937 — 1938 гг., 5—6 центнеров — таков был урожай на крестьянских полях до революции.

Одна за другой раздвигаются механизированные створки с фотомонтажами о раскрепощенной земле. Открылась последняя плоскость. Семидесятилетняя колхозница Анастасия Никаноровна Беликова собрала детей у следов помещичьей межи и рассказывает им о былой безысходной крестьянской нужде, о борьбе за землю, о гибели мужа в 1905 г.

Сталинский устав сельскохозяйственной артели в действии. Рядом расположенный стенд продолжает рассказ о колхозном труде и Сталинском уставе сельскохозяйственной артели.

Живописные панно «Молотьба цепом» и «Уборка ком-

Уборка комбайном. Картина художника С. В. Старова.

байном в колхозе» наглядно рисуют крестьянский труд в старой и новой деревне.

Писатель Глеб Успенский ярко обрисовал обреченность крестьянского труда, его безрезультатность.

«На том самом месте, где Иван Ермолаевич бьется над работой из-за того только, чтобы быть сытым, точно так же бились, ни много ни мало, как тысячу лет его предки и... решительно ничего не выдумали и не сделали для того, чтобы быть сытыми.

Хуже той обстановки, в которой находится труд крестьянина, представить себе нет возможности, и надоб-

но думать, что тысячу лет тому назад были те же лапти, та же соха...» [1].

Изменился характер крестьянского труда. Великий революционер-публицист Чернышевский 70 лет назад мечтал о радостном коммунистическом труде: «Группы, работающие на нивах, почти все поют; но какой работой они заняты? Ах, это они убирают хлеб. Как быстро идет у них работа! Но еще бы не итти ей быстро, и еще бы не петь им! Почти все делают за них машины, — и жнут, и вяжут снопы, и отвозят их, — люди почти только ходят, ездят, управляют машинами!!....» [2].

Картина «Уборка комбайном» рисует радостный социалистический труд, о котором мечтал великий публицист.

На стенде — устав сельскохозяйственной артели имени Ильича в действии. Фото-панно рассказывают, как на основе Сталинского устава колхозной жизни богатеет артель имени Ильича, Воронежской области.

Правильное сочетание личных интересов колхозников с общественными интересами колхоза обеспечило значительные успехи колхозу. Растет и укрепляется артельное хозяйство. Его валовой доход приближается к миллиону рублей. А десять лет назад валовой доход был равен 29 тысячам рублей. Колхоз-миллионер в былом «оскудевшем центре» — яркий показатель побед колхозного строя. Колхоз славится своим животноводством; он создал 4 животноводческие фермы — на них крупный рогатый скот — метисы симментальской породы, свиньи белоанглийской породы, лошади — племенные рысаки, овцы — метисы породы рамбулье. В колхозном стаде 317 голов крупного рогатого скота, 200 свиней, 119 лошадей, 345 овец.

Нет больше «аграрного перенаселения». Тракторы МТС выполнили более 80 процентов основных полевых работ колхоза, но все возрастает использование труда в колхозе: в 1933 г. каждый трудоспособный выработал в среднем 260 трудодней, в 1938 г. — 366 трудодней. Стенд показывает основу правильной организации труда — колхозную бригаду и полеводческое звено.

Хозяйство колхоза становится все более квалифици-

---

[1] Глеб Успенский, «Власть земли».

[2] Чернышевский, «Что делать».

рованным и продуктивным. Фотомонтажная схема показывает источники образования высокого дохода колхоза. Это прежде всего животноводческие фермы. Но большую долю колхозных доходов составляют также обильные сборы пшеницы, ржи, зерновых, бобовых. Колхозники сеют клевер, люцерну, кормовые корнеплоды, развивают посевы свеклы. Значительную долю дохода дают и подсобные предприятия: колхозники построили маслосыроваренный завод, колбасную, мельницу.

Общественное хозяйство стало основным источником доходов колхозников: каждый колхозный двор получил за последние два года по трудодням 422 пуда хлеба и 5 185 рублей деньгами. Диаграмма показывает рост стоимости колхозного трудодня.

Один за другим раскрываются механизированные щиты с фотомонтажами, показывающими деятельность колхоза.

Последняя плоскость показывает колхоз имени Ильича как высокотоварное социалистическое предприятие. Колхоз сдал по обязательным поставкам и продал государству в 1938 г. 40 процентов валовой продукции хлеба, 85 процентов молочной продукции, 790 голов племенного скота. Товарная продукция колхоза составила 25 вагонов хлеба, 300 тысяч литров молока.

Культурно и зажиточно живут колхозники. Нет больше «вымирающей деревни», которую описал Шингарев. На месте разрушенной усадьбы последнего помещика Литвинова колхоз создал новый поселок — в нем каменные и деревянные дома для колхозников, электростанция, клуб, школа, баня, родильный дом, хата-лаборатория и ряд производственных строений. Квартиры колхозников электрифицированы. Дома снабжаются водой через водопроводную сеть.

В колхозе выросли замечательные кадры, создалась своя колхозная интеллигенция.

На стенде показаны орденоносцы колхоза. Орденоносец Г. К. Краснов, организатор и руководитель колхоза, выдвинут на крупную государственную работу — заместителем начальника Воронежского Облзо. Ф. И. Дорофеев, бригадир-орденоносец, сейчас председатель колхоза. И. И. Галактионов, орденоносец, бригадир полеводческой бригады, обеспечил высокие урожаи зерновых в

Мастера сталинских урожаев. Картина художни

своей бригаде. Орденоносец К. В. Пчельников, заведующий СТФ, добился высоких показателей по выходу деловых поросят (ферма колхоза — участник Выставки).

В 1939 г. за высокие показатели по раздою коров Президиум Верховного Совета СССР наградил орденом Ленина доярку Н. М. Ильину и медалью «За трудовое отличие» — Е. С. Пчельникову.

Стахановское движение и производительность труда. Больше чем в три раза возросла производительность труда в зерновом производстве колхозов по сравнению с единоличным крестьянским хозяйством в 1928 г. Тракторы в СССР используются в пять раз производительнее, чем в Соединенных Штатах Америки, и это не предел. Средняя выработка на один колесный 15-сильный трактор в 1937 г. по СССР (по МТС) составила 470 га, а, как было уже показано, в передовой Проточной МТС она превышает тысячу гектаров. Лучшие же трактористы и комбайнеры дают значительно более высокую производительность труда. И. И. Бортаковский, скульптура которого демонстрируется у стенда, завоевал всесоюзное первенство по выработке на тракторе ЧТЗ. Средняя выработка в его бригаде (Можарская МТС, Рязанской области) составляет 5 784 га, в пять раз больше средней вы-

в А. М. Бубнова, Т Е. Гапоненко, Д. Шмаринова.

работки трактора ЧТЗ по СССР. Ал. Ив. Оськин — комбайнер-орденоносец, изображенный в скульптурной композиции стоящим у штурвала комбайна, завоевал всесоюзное первенство по выработке на комбайне. Вместе с братом, мастером комбайновой уборки Ар. Ив. Оськиным, он убрал на сцепе двух комбайнов «Сталинец» 5 238 га. Своей работой они заменяли ежедневно 1 637 человек, 373 лошади, 25 жаток, 25 молотилок. Таков «...образец той высокой производительности труда, которую может дать только социализм, и чего не может дать капитализм» [1], — читает посетитель слова товарища Сталина.

Стенд показывает зачинателей высокой производительности труда — первых пионеров стахановского движения в сельском хозяйстве. Вот с поднятой рукой приветствует зрителя Мария Демченко — зачинательница стахановского движения в свекловичном производстве, рядом с ней ее друг и соратник Мария Гнатенко. Вместе с ними Семен Полагутин, который первым дал на одном комбайне «Сталинец» 1 005 га, и знатный комбайнер Федор Колесов, теперь председатель Чкаловского облисполкома.

---

[1] Первое всесоюзное совещание рабочих и работниц стахановцев, Партиздат ЦК ВКП(б), 1935 г., стр. 364.

Пионеры стахановского движения в сельском хозяйстве: С. В. Полагутин, М. С. Демченко, М. Гнатенко и Ф. И. Колесов. Панно выполнено художником П. В. Мальковым.

Пионеры стахановского движения в сельском хозяйстве: П. И. Ковардак, К. А. Борин и П. Н. Ангелина. Панно выполнено художником П. В. Мальковым.

Сбор недоимок. Копия картины В. В. Пукирева (1832—1890).

На другом панно—Паша Ангелина, зачинательница стахановского движения среди женских тракторных бригад, Паша Ковардак, кубанская казачка, овладевшая огромной машиной — гусеничным трактором ЧТЗ, и Константин Борин, вырастивший целую плеяду учеников-комбайнеров. С удовлетворением видит зритель ордена Советского Союза на груди у знатных стахановцев, заслуженно избранных народом депутатами Верховных Советов. За первыми пионерами пошли тысячи новых стахановцев. В стране становятся известными новые и новые имена продолжателей борьбы за высокую производитель-

Привезли хлеб по трудодням. Картина художника И. В. Евстигнеева.

ность труда. Из-за раздвинувшейся огромной шестнадцатиметровой плоскости стенда выступает новый отряд девушек-трактористок.

Вновь организованная в Егорлыкском районе, Ростовской области молодежная женская тракторная бригада Д. Д. Шаповаловой обогнала на севе другие тракторные бригады своей МТС.

Фото-панно показывает торжественную встречу трактористок в родном селе.

Общественное хозяйство—основа колхозной зажиточности. Последний стенд, также построенный по принципу

сопоставления старой и новой деревни, показывает решающие преимущества социалистического пути развития деревни перед капиталистическим в отношении благосостояния крестьянина. Копия картины В. В. Пукирева «Сбор недоимок» отображает обычный в царской России эпизод в деревне: царская администрация уводит последнюю корову из крестьянского двора. На улицу вышел кулак, высматривающий, нельзя ли извлечь пользу из беды соседа-бедняка.

Этой картине противопоставлен обычный в колхозной деревне эпизод — привоз колхозной семье хлеба по трудодням. С этой интересной темой хорошо справился молодой художник Евстигнеев, он дал солнечную, радостную картину колхозного изобилия.

Документы, диаграммы и фото-монтажные композиции говорят о росте благосостояния колхозников. Потребление мяса колхозниками возросло за годы второй пятилетки в 2,3 раза, масла в 2,8 раза, сахара в 7,8 раза, в 2,5—3 раза выросло приобретение мануфактуры, обуви, галош и других товаров промышленности.

Благодаря помощи партии и правительства ликвидирована бескоровность у колхозников.

Выдача по трудодням в среднем на 1 колхозный двор выросла за вторую пятилетку по зерну в 2,9 раза, деньгами — в 3,5 раза. Колхозники вдоволь обеспечены хлебом. Если в царской России уже ранней весной бедняки и середняки вынуждены были прикупать хлеб, залезая в кулацкую кабалу, то накануне сбора нового урожая в 1938 г. каждая колхозная семья в среднем по СССР имела в запасе 43 пуда хлеба.

Что было в амбарах крестьянина до революции?

«Наготы, босоты — изувешены шесты; холоду, голоду амбары полны», говорила народная пословица.

На примере одного из колхозников сельскохозяйственной артели имени Ильича, Ф. Н. Григорьева, стенд показывает, как резко изменилось благосостояние колхозников. Приводятся данные двух бюджетов Ф. Н. Григорьева — до революции и в 1938 г. Они свидетельствуют о резком улучшении питания в его семье, о значительном повышении его материального уровня.

До войны семья Григорьева $^1/_3$ денежного дохода затрачивала на подати и церковь и половину на покупку

муки и круп, которых всегда нехватало. В 1938 г. денежный расход семьи составил 10 943 рубля, из которых 54 процента он израсходовал на покупку мануфактуры, одежды, мебели и культтоваров. Основой материального благополучия семьи Григорьева является колхоз. Весь хлеб, овощи и, кроме того, 82 процента денежного дохода он получил от общественного хозяйства.

До войны Ф. Н. Григорьев собирал в год 80 пудов зерна. Не мог Григорьев свести концы с концами, нужда заставляла его наниматься в батраки к помещику. В колхозе семья Григорьевых вдоволь обеспечена хлебом. За последние 2 года колхозник Григорьев получил по трудодням 712 пудов зерна. Данные бюджета Григорьева, как и остальные материалы стенда, наглядно убеждают зрителя в том, что «...только увеличение общественного хозяйства колхоза может обеспечить дальнейшее повышение материального уровня и зажиточности всех колхозников» [1].

[1] А. А. Андреев, Речь на XVIII съезде ВКП(б).

ЗАЛ СЕЛЬСКОХОЗЯЙСТВЕННОГО ПРОИЗВОДСТВА И НАУКИ

Зал посвящен достижениям сельскохозяйственного производства и сельскохозяйственной науки.

Экспонаты зала показывают, что в условиях социализма возможность полного покорения природной стихии воплощается в действительность.

В Союзе ССР впервые в истории в массовом масштабе создается рациональное земледелие в противоположность отсталому и хищническому земледелию царской России. Открыты беспредельные возможности развития сельскохозяйственного производства и сельскохозяйственной науки, которые уже сейчас демонстрируют свои огромные завоевания.

Научно-исследовательская работа и сельскохозяйственное образование в СССР. Несколько цифр, приведенных на стенде, показывают гигантский рост сельскохозяйственного образования и размах научно-исследовательской работы.

В СССР около тысячи научно-исследовательских учреждений работают в области сельского хозяйства. До революции их было в 8 раз меньше. Если в 1913 г. научную работу в сельском хозяйстве вели меньше 500 человек, то сейчас научных работников, работающих над проблемами сельского хозяйства, 14 038 человек.

Почетный академик И. А. Каблуков в лаборатории со студентами-стахановцами сельского хозяйства. Картина художника Ф. И. Решетникова

Барельеф, сделанный скульптором Чайковым, дает образ новых, молодых научных работников сельского хозяйства, выращенных за советское время.

Рядом — большое живописное панно, на котором маститый ученый, почетный академик И. А. Каблуков занимается в своей лаборатории подготовкой новых, молодых кадров.

«Если раньше, при капитализме, высшие учебные заведения являлись монополией барчуков, то теперь, при советском строе, рабоче-крестьянская молодежь составляет там господствующую силу» [1].

Эти слова вождя ярко иллюстрируются. На панно И. А. Каблуков занимается с тт. Оськиным, Бориным, Ковардак и другими студентами Московской сельскохозяйственной академии имени К. А. Тимирязева, пришедшими в нее с колхозных и совхозных полей.

Художественный макет Академии имени Тимирязева, вырезанный из белого гипса, олицетворяет огромные успехи в развитии сельскохозяйственного образования.

Так, в 1915 г. в царской России учащихся в высших и средних сельскохозяйственных учебных заведениях было 7,4 тысячи, а в 1937 г. число их достигает 194 тысяч, то-есть увеличилось больше чем в 25 раз.

До революции в Академии обучались дети князей, баронов, дворян, чиновников, попов, помещиков, купцов и кулаков. Теперь в Академии обучается 2 380 детей рабочих, крестьян, интеллигенции 41 национальности.

До революции женщины в Академию совсем не принимались. Теперь около половины состава учащихся — женщины.

Новаторы социалистического сельского хозяйства. Внимание вошедшего в зал сосредоточивается на огромном художественном полотне, занимающем несколько десятков квадратных метров.

Под красными знаменами — озаренные ярким солнцем, лучшие передовики социалистического земледелия. Это мастера сталинских урожаев зерновых культур, хлопчатника, льна и сахарной свеклы, это новаторы сельскохозяйственной науки. Они рапортуют стране о победах совхозного и колхозного производства, о завоеваниях сельскохозяйственной науки.

В центре панно — лучшие люди зернового и хлопкового производства. Вот инициатор движения за высокие

---

[1] И. Сталин, Вопросы ленинизма, изд. 10-е, стр. 458.

урожаи зерновых культур в Сибири М. Е. Ефремов. В 1936 г. он получил урожай яровой пшеницы в 60 центнеров с 1 га. Здесь Т. Л. Костенко, мастер комбайновой уборки, бригадир Коневловской МТС, Штейнгардского района, Краснодарского края; доктор сельскохозяйственных наук В. Я. Юрьев, который с 1918 по 1938 г. вывел 13 новых сортов зерновых культур; академик Н. В. Рудницкий, известный селекционер, получивший ряд новых ценных сортов зерновых культур; С. К. Коротков, бывший председатель одного из лучших колхозов Чувашской АССР, он создал образцовое хозяйство, освоил систему передовой агротехники, обеспечил получение высоких и устойчивых урожаев.

Зерновое производство СССР одержало крупные победы. До революции в нашей стране производилось 4—5 млрд. пудов зерна. В 1937 г. собрано 7,34 млрд. пудов. По производству пшеницы, ржи, ячменя, овса и проса СССР вышел на первое место в мире.

Большие успехи достигнуты и в другой важнейшей отрасли сельского хозяйства — в хлопководстве. Создана собственная хлопковая база. Производство хлопка возросло более чем в 3 раза.

Новаторы хлопкового производства на деле показали возможность мощного роста урожайности хлопчатника.

На панно лучшие представители хлопкового производства СССР: Ибрагим Рахматов — бригадир колхоза «Иджтимаият», Наманганского района, Узбекской ССР, в 1936 г. он собрал урожай по 111 центнеров с 1 га; Басти Багирова — звеньевая колхоза имени Ворошилова, Касум-Измайловского района, Азербайджанской ССР, в 1937 г. собрала урожай хлопчатника по 142,9 центнера с 1 га.

Слева на панно — группа передовых людей льноводного производства. Здесь Т. В. Дубок — звеньевая колхоза «Червона Зирка», Народичского района, Житомирской области, получившая высокие урожаи льноволокна: в 1936 г. по 11,6 центнера, в 1937 г. по 14,5 центнера и в 1938 г. по 18 центнеров с 1 га; О. А. Наташенкова из колхоза «Красный ударник», Духовщинского района, Смоленской области, получившая в 1937 г. урожай льноволокна 14,94 центнера с 1 га, и др.

За советское время почти в два раза возросли площа-

ди посевов льна-долгунца. Производство льноволокна в 1938 г. увеличилось больше чем на 2 млн. центнеров по сравнению с 1913 г.

Огромны завоевания в области свекловичного полеводства. СССР стал первой страной в мире по производству сахарной свеклы.

Правая часть панно занята группой передовиков свекловичного полеводства: М. Ф. Пилипенко из колхоза «Червона Украина», Лозовского района, Харьковской области, получающая ежегодно высокие урожаи сахарной свеклы; здесь Н. Е. Сезоненко, звеньевая колхоза имени Куйбышева, Лубенского района, Полтавской области, в 1937 г. она собрала по 1 011 и в 1938 г. по 603 центнера свеклы с 1 га; И. А. Мачарашвили, звеньевой колхоза имени Махарадзе, Каспского района, Грузинской ССР, получивший урожай свеклы в 1937 г. 1 161 центнер с 1 га и в 1938 г. — 604 центнера; Тезикбаева Шаир-Бюбю, звеньевая колхоза имени III Интернационала, Калининского района, Киргизской республики, она собрала свеклы в 1936 г. 1 186 центнеров, в 1937 г.—1 116 центнеров и в 1938 г.—1 029 центнеров с 1 га; здесь Д. Н. Федченко из колхоза имени Сталина, Гайворонского района, Одесской области, широко применявшая новые агроприемы и добившаяся непрерывного роста урожаев.

Агротехника социалистического земледелия. Ниже панно, посвященного мастерам сталинских урожаев, расположены три панорамы. Они показывают, как советская земля обновляется и заново переделывается.

На панораме, слева, раскрывается правильно организованная территория колхоза «Первая пятилетка», Бузулукского района, Чкаловской области. Видны поля полевого и кормового севооборотов, полезащитные лесные полосы по их границам, бригадные участки и т. д.

В колхозе введен 9-польный травопольный севооборот со следующим чередованием культур: 1) черный пар, 2) озимые с подсевом многолетних трав, 3) и 4) многолетние травы 1-го и 2-го года пользования, 5) и 6) яровая пшеница, 7) пропашные, 8) яровая пшеница, 9) овес, ячмень.

Кроме этих полей, видны поля кормового севооборота, состоящего из нескольких полей многолетних трав на укос и выпас, поля силосных культур, кормовых корне-

плодов, овса, ячменя. Эти поля занимают, в основном, правый план панорамы.

Панорама колхоза «Первая пятилетка» показывает пример новой агротехники, широко вводимой на совхозных и колхозных полях. На порталах панорамы убедительные цифры показывают рост агротехники в СССР.

В царской России «крестьяне голодали хронически, и десятками тысяч умирали от голода и эпидемий во время неурожаев, которые возвращались все чаще и чаще»[1]. Крестьянское хозяйство дореволюционной России было целиком во власти слепой стихии природы. Примитивная техника обработки полей, соха, трехполка, чересполосица и многополосица были отличительными признаками земледелия при царизме.

Разрушались основы плодородия почв. Засухи, неурожаи, голод были постоянными спутниками такого ведения хозяйства.

В СССР крупное механизированное социалистическое сельское хозяйство в массовом масштабе, решительными темпами вводит систему передовой агротехники.

За годы второй пятилетки почти на 20 млн. га увеличилась площадь зяби, почти на 10 млн. га возросла площадь чистых паров и больше чем в 3 раза выросли площади под посевами трав. К этому надо добавить массовое применение удобрений, глубокую пахоту, преобладающий посев сортовыми семенами и ряд новых мероприятий, разработанных стахановцами колхозных и совхозных полей.

Колхоз «Первая пятилетка», изображенный на панораме, — пример, показывающий, как надо осуществлять задачу третьей пятилетки, поставленную XVIII съездом ВКП(б):

«Внедрить в колхозах и совхозах правильные севообороты с применением травосеяния и черных паров, обеспечивающие значительное увеличение плодородия почвы, рост урожайности и создание прочной кормовой базы для растущего животноводства»[2].

Борьба с засухой и оросительные работы. Центральная панорама изображает Куйбышевский гидроузел. Это при-

---

[1] В. И. Ленин, Соч., том. IV, стр. 102.
[2] Резолюция XVIII съезда ВКП(б).

мер коренной переделки всей природной обстановки на огромной территории засушливого юго-востока Заволжья. К строительству этого крупнейшего в мире гидротехнического сооружения страна уже приступила.

Куйбышевский гидроузел будет ежегодно вырабатывать свыше 15 млрд. киловатт часов электроэнергии. Это почти столько, сколько в 1937 г. выработано всеми станциями фашистской Италии. Электроэнергия позволит окончательно победить засуху. За счет этой электроэнергии волжская вода будет подана мощными насосными станциями на безводные пространства Заволжья. В Заволжье будет орошено 4,3 млн. га земли.

Постановление партии и правительства о создании в этих районах устойчивой пшеничной базы, способной даже в засушливые годы дать не менее 90 млн. центнеров зерна, будет выполнено.

Куйбышевский гидроузел — это только пример грандиозной работы, осуществляемой в нашей стране по покорению природы в интересах социализма.

Советское правительство затратило на орошение свыше 2 млрд. рублей. За счет этих средств проведены реконструкция и улучшение старого примитивного орошения и заново создано полевое орошение на площади 2 млн. га.

Освоение новых земель. На панораме справа показано, как земли, которые раньше считались негодными, вовлекаются в сельскохозяйственную культуру. В СССР интенсивно осушаются болота, раскорчевываются кустарники, планомерно распахиваются целинные земли.

В итоге ряда мероприятий государства посевная площадь СССР с 105 млн. га в 1913 г. расширилась до 136,9 млн. га в 1938 г.

Растительные богатства СССР. На стенде рельефная карта СССР. Она показывает, какими огромными растительными богатствами располагает наша страна, насколько разнообразны в ней природные условия. Здесь красочно выделяются обширные пространства основных растительных зон: полярные пустыни, которые постепенно сменяются тундрами, гигантские массивы лесов, луга, степи, высокогорные районы, полупустыни, пустыни. По лесным богатствам СССР — первая страна в мире. Около $^1/_3$ всех лесов мира принадлежит нашей стране.

За годы Советской власти коренным образом изменилась география сельского хозяйства. Дальше на север продвинулось земледелие по сравнению с его дореволюционной границей. Пшеница стала массовой культурой в таких северных районах, в которых раньше ее производство считалось невозможным. Созданы новые районы свеклосеяния, посевов кукурузы, новые хлопковые районы на Украине и на Северном Кавказе. Введены в широкое производство чай, цитрусы, клещевина, каучуконосы и другие культуры, каких совсем не знала царская Россия. СССР вышел на первое место в мире по производству ряда зерновых культур, сахарной свеклы и льна. Сдвиги в размещении и характере сельскохозяйственного производства объясняются широкими возможностями совхозов, МТС, колхозов, как крупных и мощных социалистических предприятий.

Огромную помощь в этом оказала советская передовая сельскохозяйственная наука в лице ее лучших представителей.

Наша советская наука в тесной связи с практикой успешно работает над переделкой природы растений в целях повышения урожаев, роста производительности труда.

Переделка природы растений. На стенде—живописная композиция, сделанная группой художников под руководством заслуженного деятеля искусств Александра Герасимова. Она посвящена лучшим деятелям советской агрономической науки. В центре великий преобразователь природы Иван Владимирович Мичурин, слева от него — доктор сельскохозяйственных наук Черненко и Горшков за работой в саду Мичуринского питомника, а справа — опытники-мичуринцы в саду. Далее, на левой стороне стенда большое панно, показывающее академика Цицина на опытном поле Омского научно-исследовательского института. Рядом — агроном Державин в поле. Правая сторона живописной композиции занимается панно, на котором изображен академик Лысенко на опытных полях Одесского научно-исследовательского института. К этому панно примыкает изображение академика Эйхфельда на фоне Хибинской природы.

Опираясь на революционное учение Дарвина и Тимирязева, Мичурин и его выдающиеся последователи соз-

И. В. Мичурин. Портрет заслуженного деятеля искусств А. М. Герасимова.

дали советскую агробиологическую науку, достижениями которой мы вправе гордиться.

В двух витринах, расположенных ниже живописи, показаны главные из этих достижений и методы воздействия на растительный организм, которыми пользуются новаторы науки.

И. В. Мичурин, утверждая, что «человек может и должен создавать новые формы растений лучше природы», показал всему миру, что это не пустые слова.

Он разработал новые методы создания сортов путем гибридизации и воспитания растений. Разработать эти методы он смог, установив закономерности развития растений.

В расположенной слева витрине отражены мичуринские методы, используя которые он получил сотни новых сортов и видов плодовых растений. Здесь показаны и родительские формы и вновь выведенные сорта яблок, груш, слив, вишен, винограда и др.

В царской России Мичурин подвергался гонениям. Только при Советской власти Мичурин получил возможность развить и практически применить свое учение. На многих тысячах гектаров садов в совхозах и колхозах растут и плодоносят мичуринские сорта.

Натуральные экспонаты и муляжные формы, показываемые в витринах, убеждают в том, что советские ученые, усвоившие суть мичуринского учения, сознательно делают то, что в природе делается стихийно.

Здесь показаны сорта плодов доктора Черненко. Применяя методы Мичурина, он вывел новые ценные сорта плодовых культур, получившие широкое распространение на Украине и в центральных районах СССР.

Здесь же показаны исходные формы пырея и пшеницы и новые формы многолетней пшеницы, выведенные академиком Цициным; многолетний ржано-пшеничный гибрид, выведенный Державиным; гибрид топинамбура и подсолнечника, полученный агрономом Щибря.

На стенде отражена выдающаяся работа академика Лысенко, создавшего теорию стадийного развития, благодаря которой он управляет жизнью растений.

В снопиках показываются исходные формы пшеницы, от которых Лысенко в $2^1/_2$ года получил новый, лучший сорт. Раньше для выведения нового сорта зерновых культур требовалось 10—12 лет.

Путем применения метода воспитания академик Лысенко переделал озимую пшеницу в яровую.

На основе учения Дарвина о вреде близкородственного разведения академик Лысенко разработал метод внутрисортового скрещивания самоопылителей. В павильоне показаны снопы растений от семян внутрисортового скрещивания пшеницы. Здесь показаны также кусты

С. Ф. Черненко и И. С. Горшков в саду Мичуринского питомника.

Опытники-мичуринцы в саду.

А. И. Державин на опытном поле.

Академик И. Г. Эйхфельд на Хибинской опытной станции.

Академик Н. В. Цицин на опытном поле Омского научно-исследовательского института зернового хозяйства.

пшеницы — крымки обычной и крымки второго поколения, улучшенной после внутрисортового скрещивания.

Предложенный академиком Лысенко метод летних посадок картофеля в колхозах южных районов СССР применялся в 1938 г. на площади в 50 тысяч га.

Далее показываются работы Всесоюзного института растениеводства.

Академик Т. Д. Лысенко на опытных полях Одесского научно-исследовательского института.

На карте маршрутов советских экспедиций в разные страны мира показано количество собранных форм, видов и сортов самых разнообразных растений. Советская наука вовлекла в практическую селекцию лучшие растительные богатства мира. Собранные экспедициями материалы широко используются нашей наукой. В павильоне дается пример получения новых, устойчивых против бо-

лезней, морозостойких, высокоурожайных сортов картофеля.

Экспонаты Хибинской станции убеждают, что холодный север нашей страны, так же как и знойный юг, быстро развивает свои производительные силы, ставя природу на службу социализму.

В условиях дикого севера появились широкие поля зерновых культур, овощей, корнеплодов и клубнеплодов.

Колхозная лаборатория. «Бывает и так, что новые пути науки и техники прокладывают иногда не общеизвестные в науке люди, а совершенно неизвестные в научном мире люди, простые люди, практики, новаторы дела» [1].

На живописном панно изображен Т. С. Мальцев, заведующий агролабораторией колхоза «Заветы Ленина», Челябинской области, Шадринского района, в окружении своих односельчан. Он отобрал для колхоза и улучшил ряд сортов сельскохозяйственных культур, широко применяет достижения сельскохозяйственной науки в колхозном производстве. Из года в год получает самый высокий урожай в районе.

На панораме показан опытный участок агролаборатории и поля колхоза «Заветы Ленина».

В СССР десятки тысяч колхозных агролабораторий. Они являются проводниками научных достижений в производство, новаторами агротехники.

Верхняя плоскость правой стороны малого зала науки занята почвенной картой СССР. Она показывает, какими огромными почвенными богатствами располагает наша страна в самых разнообразных климатических условиях. Только одних черноземных почв в СССР 180 млн. га. После революции произведено территориальное обследование почв на площади в 340 млн. га. Выявлены территории эффективного известкования, гипсования и сплошной химизации.

На стенде показывается система удобрения почв минеральными и органическими удобрениями в колхозе «Красный льновод», Некоузской МТС, Ярославской области. Здесь система удобрений строго увязана с севооборотом и системой обработки почвы. Это — пример

---

[1] Речь тов. Сталина на приеме работников Высшей школы. 17/V 1938 г., «Правда».

практического использования современных агрохимических знаний.

Этот пример еще раз ярко иллюстрирует, что «...только крупное хозяйство способно использовать в достаточной степени современные агротехнические знания, только крупное хозяйство способно применять как следует удобрения» [1].

Другой пример, взятый из работ Ак-Кавакской опытной станции, подчеркивает, что наибольшая эффективность удобрений достигается от сочетания применения их в комплексе с другими агромероприятиями.

В СССР, на базе мощной современной химической промышленности, гигантски выросло применение минеральных удобрений, которых крестьянские поля царской России почти не знали.

За вторую пятилетку завоз минеральных удобрений увеличился в 4 раза по сравнению с 1933 г. Почти вдвое возросло применение навоза.

На стенде — портрет академика Д. Н. Прянишникова, видного деятеля советской агрохимической науки. Здесь же портрет академика К. К. Гедройца, вооружившего наше земледелие учением, помогающим коренным образом улучшать почвы.

Травопольная система земледелия. Учение о травопольной системе земледелия создал академик В. Р. Вильямс. Это — ученый-большевик, выдающийся представитель передовой советской агрономической науки. Он создал новое учение о развитии почв. Это учение послужило основанием для разработанной им системы передовой агротехники, комплекс которой и представляет собой травопольную систему земледелия. Это подлинный ученый народа, безгранично отдающий свои глубокие и обширные знания народу. Замечательная деятельность народного ученого запечатлена на живописном панно: в центре стенда колхозники, приехавшие за советом к старшему агроному СССР.

Ниже панно изображаются результаты диалектического анализа опыта Э. Вольни, осуществленного академиком В. Р. Вильямсом. Одновременное воздействие на

---

[1] И. Сталин, Речь на совещании передовиков комбайнеров и комбайнерок, Партиздат, 1935 г., стр. 11.

воду, пищу и свет, в которых для своей жизни нуждается растение, обусловило в указанном опыте непрерывный рост урожаев.

Рекордные урожаи, собранные стахановцами, являются доказательством необходимости всестороннего воздействия на условия жизни растений.

Вот что говорит зачинатель стахановского движения высоких урожаев зерновых М. Е. Ефремов:

«В основу нашей работы легли указания академика В. Р. Вильямса: если растение обеспечить всеми жизненными условиями, то урожай ничем не может быть ограничен».

В. Р. Вильямс говорит, что «...агрономическая наука сейчас обязана прежде всего помочь колхозам и совхозам, с минимальными затратами труда, меньшими, чем приходилось делать пионерам-стахановцам, получать ныне рекордные урожаи не на отдельных участках, а на всей посевной площади, без изъятия» [1].

Решение этой задачи академик В. Р. Вильямс видит в введении травопольной системы земледелия.

В основе этой системы лежит восстановление и повышение плодородия почвы. Достигается это с помощью правильных травопольных севооборотов, в которых применяются травосеяние (высевается смесь многолетних злаков и бобовых), черные пары и их правильная вспашка и обработка, правильная основная предпосевная обработка зяби (в которую входят: лущение жнивья и глубокая зяблевая пахота плугами с предплужниками, предпосевная культивация), система удобрения и система лесных насаждений на полях.

На стенде, справа от панно, рельефная карта, которая демонстрирует правильно организованную территорию колхозов МТС имени Вильямса (Чкаловская область, Бузулукский район) с системой травопольных севооборотов.

В наплывном аппарате показываются агротехнические мероприятия травопольной системы земледелия, применяемые на полях колхозов МТС имени Вильямса. Показывается система правильной обработки почвы (лущение жнивья, зяблевая вспашка, предпосевная культивация, об-

---

[2] Вильямс, Почвоведение, СХГИЗ, 1938 г., стр. 4.

работка черного пара), внесение удобрений, снегозадержание, лесные полезащитные полосы.

В СССР сельскохозяйственное производство направлено по пути дальнейшего повышения плодородия почвы. Не то было в условиях царской России. Капиталистическая система сельского хозяйства при царизме непрерывно подрывала природные основы материального благополучия народа, ограбляла не только народ, но и землю, разрушая ее плодородие.

Слева от панно дан план землепользования селений района деятельности МТС имени Вильямса в дореволюционное время. Земля в то время была разорвана на клочки. Мелкие крестьянские хозяйства не могли осуществлять достижения агрономической науки. Почвы из плодородных, структурных превращались в выпаханные, распыленные. Миллионы гектаров размытых площадей и оврагов — один из итогов земледелия царской России.

Практика современных капиталистических стран полностью подтверждает мысль Маркса о том, что «...рациональное земледелие несовместимо с капиталистической системой...» [1].

На фоне хищнического земледелия капитализма особенно ярко выступают огромные преимущества социалистического сельского хозяйства СССР.

Учение академика В. Р. Вильямса поможет реализовать задачу, поставленную XVIII съездом ВКП(б) о внедрении в колхозах и совхозах правильных севооборотов с применением травосеяния и черных паров.

Подъем животноводства в СССР и достижения зоотехнической науки. 5 лет назад товарищ Сталин сказал: «Дело животноводства должны взять в свои руки вся партия, все наши работники, партийные и беспартийные»[2]. Истекший период был периодом крутого подъема этой отрасли сельского хозяйства. Крупные животноводческие хозяйства являются основой развития социалистического животноводства. В СССР создано свыше 406 тысяч колхозных животноводческих ферм.

Животноводство в СССР возрастает темпами, недоступными капиталистическим странам.

---

[1] К. Маркс, Капитал, т. III, изд. 8-е, 1936 г., стр. 110.
[2] И. Сталин, Вопросы ленинизма, изд. 10-е, стр. 568.

Диаграмма показывает, что если за период 1934—1938 гг. численность крупного рогатого скота в Германии возросла всего на 3,5 процента, а в США даже сократилась на 11,3 процента, то в СССР поголовье увеличилось на 52 процента. Еще более бурный рост поголовья скота произошел по овцам и свиньям.

На живописном панно, в центре стенда, запечатлен момент, когда передовики колхозных товарных ферм Луховицкого и Раменского районов Московской области проверяют взаимные обязательства по социалистическому соревнованию.

Представляя армию стахановцев животноводства, они показывают пути превращения СССР в передовую страну по продуктивности животноводства. Все фермы этих районов получили в 1938 г. свыше 3 тысяч литров молока в среднем на одну корову.

В центре панно Е. Д. Нартова — знатная доярка из колхоза «Красная заря» Луховицкого района. Она — инициатор стахановского движения доярок-трехтысячниц. В 1938 г. она добилась удоя в 5 571 литр молока на каждую фуражную корову.

Ее окружают: Н. А. Белова, получившая удой в том же колхозе в 5 451 литр на корову; М. П. Хренкина, работающая телятницей в колхозе имени Буденного, вырастившая 323 теленка без единого случая падежа и добившаяся среднесуточного привеса в 850 граммов; А. А. Кулешова из того же колхоза, добившаяся удоя молока в 1938 г. в среднем 6 096 литров с одной фуражной коровы.

На панно изображены и другие известные всей стране стахановцы животноводства, добившиеся высоких показателей в своей работе.

Две знатные доярки из колхоза имени Тельмана, Раменского района, Московской области, Е. Г. Вавохина и А. Х. Букотина в 1938 г. добились удоя молока от 4 600 до 5 467 литров на фуражную корову.

Е. П. Петлина, работающая в том же колхозе телятницей, вырастила без отхода 54 теленка и получила от них среднесуточный привес 884 грамма на каждого.

Замечательные достижения имеет Н. И. Злобин. Работая старшим зоотехником Луховицкого района, он обеспечил в 1938 г. среднегодовой удой молока на одну

Соревнование животноводов. Картина художника В. Е. Одинцова.

фуражную корову в целом по району 3 025 литров, среднесуточный привес телят в 660 граммов и полное выполнение плана по развитию животноводства в районе.

Изображенный на панно в полуоборот к зрителю председатель колхоза «Пламя», Раменского района, С. В. Кащеев добился по стаду колхоза повышения удоев молока до 4 235 литров в среднем на одну фуражную корову. В его колхозе получен высокий урожай корнеплодов.

Среди знатных стахановцев животноводства бывший председатель колхоза имени Тельмана И. И. Кленов — организатор массового движения по раздою коров в Раменском районе, Московской области. Работая сейчас заместителем председателя Мособлисполкома, он продолжает помогать своим односельчанам организовать работу по дальнейшему повышению продуктивности животноводства.

Сельское хозяйство СССР располагает огромными племенными ресурсами. В 1938 г. 90 процентов всего маточного поголовья коров, 100 процентов свиней и 86 процентов овец было покрыто племенными производителями.

Почетная роль в деле выведения высокопродуктивных пород животных принадлежит советской зоотехнической науке. На стендах даны портреты выдающихся представителей советской зоотехнической науки — академика М. Ф. Иванова и академика Е. Ф. Лискуна.

★

ЗАЛ КУЛЬТУРЫ И БЫТА

Зал отражает успехи Советской власти в создании новой культуры и нового быта в деревне, в укреплении обороноспособности социалистического государства.

Культурная революция в деревне. Интеллигенция колхозного села. Ведущий стенд зала рассказывает, что, благодаря огромным затратам материальных средств и заботам партии и правительства о культурно-бытовых нуждах населения, СССР из страны темной, неграмотной и некультурной стал страной грамотной и культурной.

Расходы на культурно-бытовые нужды населения в царской России были ничтожны. Советское правительство в 1938 г. израсходовало на эти нужды 35 млрд. рублей. На стенде — исторические документы культурной революции. Первые шаги Советской власти ознаменовались двумя декретами: один из них, изданный в 1918 г., — «Об отделении церкви от государства и школы от церкви» и второй, изданный в 1919 г. — «О ликвидации неграмотности». Далее — замечательные документы, характеризующие систему мероприятий Партии и Советской власти в области народного просвещения: постановление ЦК ВКП(б) и СНК СССР в 1930 г., которым вводилось обязательное семилетнее обучение в городах и четырехлетнее — в деревне, и резолюция XVIII съезда партии об осуществлении в третьей пятилетке

всеобщего среднего обучения в городе и завершении семилетнего обучения в деревне и во всех национальных республиках с расширением охвата детей десятилетним обучением.

Одним из самых важных результатов культурной революции в нашей стране является нарождение новой, народной, социалистической интеллигенции. Зал украшает огромное живописное панно. На фоне обычного пейзажа колхозной деревни с общественными постройками, замечательным домом культуры, парком — представители сельской интеллигенции, собравшиеся на свою районную конференцию.

Образы народного учителя, сельского врача, агронома олицетворяют собой гигантскую культурную силу, какой является многочисленный отряд интеллигенции советской деревни.

В царской России в 1913 г. было 295 тысяч попов, дьяконов, монахов и только 79 тысяч учителей.

В СССР в 1937 г. насчитывалось 9,6 млн. человек интеллигенции. Среди них 80 тысяч агрономов, 132 тысячи врачей, 969 тысяч учителей.

«Советская интеллигенция — это вчерашние рабочие и крестьяне и сыновья рабочих и крестьян, выдвинувшиеся на командные посты» [1].

На примере деревни Тюрлема Чувашской АССР показано, что за 50 лет до революции из нее вышло: 9 попов, 3 почтовых чиновника, 3 телеграфиста, 1 фельдшер, 1 дорожный мастер, 3 прапорщика.

За 20 лет после Октябрьской революции из этого села вышло больше 400 специалистов. Среди них: 22 учителя, 11 инженеров, 3 агронома, 30 командиров РККА, 4 лесничих, 15 механиков, 5 землемеров, 3 директора предприятий, 50 электромонтеров.

Зажиточность и новый быт в колхозной деревне. На живописном панно, в больших художественных фотографиях, на живых документальных примерах раскрываются различные стороны здорового, радостного быта зажиточной колхозной деревни. Изменился облик села. Вот парк в колхозе имени Сталина, Генического района, Запорожской области; вот благоустроенные дома колхозников,

---

[1] Из резолюции XVIII съезда ВКП(б) по докладу тов. Жданова.

бытовые условия в полевом бригадном стане. Этот колхоз не является исключением. Цифры говорят об организации зажиточной и культурной жизни для всего сельского населения.

Диаграмма показывает, что за последние десять лет приобретение колхозниками культтоваров и парфюмерии выросло в пятнадцать раз.

В 1914 г. на селе было 88 клубов, а в 1938 г. их стало 95 тысяч. До революции деревня не знала кино, а теперь на селе работает 19 тысяч киноустановок. Больше 62 тысяч библиотек с 49 миллионами книг обслуживают деревенское население.

Ленин писал, что «...социализм без почты, телеграфа, машин — пустейшая фраза»[1]. На стенде наглядно показано, как растет оснащенность советской деревни связью. Десять лет назад на селе было 6,3 тысячи телеграфных аппаратов, теперь их 108,5 тысячи. Четыре пятых всего числа сельсоветов телефонизировано.

В огромной степени выросла сеть культурно-бытовых учреждений колхозов, обслуживающих разнообразнейшие нужды крестьянства. В одном только колхозе имени Ленина созданы и обслуживают крестьян: школа-семилетка, вечерняя школа взрослых, клуб, парткабинет, библиотека-читальня, звуковое кино, радиоузел, пионерский клуб, агролаборатория, детские ясли, столовая, пекарня, баня, прачечная, парикмахерская, амбулатория, родильное отделение, почта, сберегательная касса, детский сад. Две цифры характеризуют материальную основу культуры крестьян колхоза имени Ленина: в 1914—1915 гг. Кирсановское земство израсходовало на одну душу на культурно-бытовые нужды полкопейки, а в 1938 г. колхоз израсходовал 49 рублей.

На стенде — фото-панно: проводы колхозницы Марии Пилипенко на XVIII съезд партии. Оно отображает колоссальный переворот в бытовом и правовом положении женщины в деревне. Женщина-крестьянка в старой деревне находилась в особо унизительном положении. Октябрьская революция, колхозный строй вырвали женщину из тюрьмы тысячелетнего рабства и бескультурья. Материалы стенда рассказывают о росте активности жен-

---

[1] В. И. Ленин, Собр. соч., т. XXII, стр. 495.

щин-колхозниц в области общественно-организаторской работы.

В 1937 г. на колхозных полях работало около 19 млн. женщин. 12 608 женщин состоят председателями и заместителями председателей колхозов. 1 625 женщин являются депутатами Верховного Совета СССР и Верховных Советов Союзных и Автономных республик.

Образование в советской деревне. На XVIII съезде партии товарищ Сталин сказал: «Мы хотим сделать всех рабочих и всех крестьян культурными и образованными, и мы сделаем это со временем»[1]. В этом направлении Советской властью уже проведена гигантская работа. На специальном стенде в живописи и фото-панно представлены различные моменты образования в деревне. Вот учительница Волоконовской средней школы тов. Ревенко, орденоносец, депутат Верховного Совета РСФСР, ведет урок. Разве здесь есть что-нибудь общего со старой сельской школой? Мы видим далее, что в колхозной деревне учатся все — от мала до велика, учатся в школе, учатся дома, учатся на производстве. В СССР осуществлено всеобщее обязательное бесплатное обучение. Число учащихся в сельских школах выросло с 6 млн. человек в 1914 г. до 22 млн. человек в 1938 г., то-есть в 3,7 раза. До революции средняя школа для крестьян была недоступна. А теперь, как показывает диаграмма, число учащихся в 8, 9, 10 классах сельских школ достигло огромной цифры — 548,8 тысячи человек. Более того, исключительно быстро распространяется высшее образование. В вузах СССР студентов больше, чем в 23 государствах Европы, вместе взятых. Вот три кривые, иллюстрирующие знаменательный факт: они показывают изменение числа учащихся на 10 000 жителей от 1913 к 1938 г. В то время как в Германии и во Франции кривая идет вниз, у нас она круто поднимается кверху. Если до революции мы втрое отставали от Германии, то теперь мы значительно впереди ее.

Царская Россия была страной классической неграмотности. В 1913 г. В. И. Ленин писал: «... на русских осталось *гораздо больше* следов рабства, чем на неграх». «В России *неграмотных* 73%, не считая детей до 9-ти-

---

[1] И. Сталин, Отчетный доклад на XVIII съезде ВКП(б).

летнего возраста. Среди негров в Сев.-Амер. Соед. Штатах неграмотных (1900 г.) — $44^1/_2$%» [1].

СССР стал страной сплошной грамотности. Материалы стенда показывают, как гигантски рос тираж книг, газет, журналов.

В мире нет ни одной страны, где бы печать росла столь быстро и имела такое громадное влияние на массы, как в СССР.

Здравоохранение в деревне. На этом стенде в живописи и фото отображены различные моменты здравоохранения на селе. Здесь представлены один из лучших по постановке работы Усманский сельский врачебный участок и родильный дом колхоза «Вперед». Эти рядовые деревенские учреждения по внешнему виду, оборудованности, методам работы ничем не отличаются от благоустроенных городских больниц. У нас, в социалистической стране, здоровье рабочих, здоровье крестьян — основная забота государства. Это подтверждается на стенде точными данными. 49 тысяч больничных коек было в деревне в 1914 г., 178 тысяч имеется теперь. Медицинская помощь в нашей стране оказывается бесплатно. Насколько далеко ушла деревня в отношении охраны здоровья крестьян, показывает следующий пример: в Таджикистане до Октябрьской революции имелась одна больница и 8 тысяч знахарей. Теперь там 93 больницы и 398 амбулаторий и фельдшерских пунктов. Колхозники отдыхают в домах отдыха и лечатся в санаториях.

Огромные средства расходует государство на охрану материнства и младенчества. В 1914 г. в деревне было 4 611 родильных коек, теперь—58 111. В детских яслях было около 11 тысяч мест, а теперь около 5 миллионов.

Народное творчество и художественная самодеятельность. В нашей стране трудящиеся «...могут проявить себя, развернуть свои способности, обнаружить таланты, которых в народе — непочатой родник и которые капитализм мял, давил, душил тысячами и миллионами» [2].

В двух барельефах на стекле отображено выступление колхозного коллектива художественной самодеятельности и выступление ашугов перед колхозниками.

---

[1] В. И. Ленин, Собр. соч., том XVI, стр. 299.
[2] В. И. Ленин, Собр. соч., т. XXII, стр. 158.

Из среды колхозников выросли выдающиеся артисты, художники, скульпторы, писатели, певцы, сказители. «Народ — не только сила, создающая материальные ценности, он — единственный и неиссякаемый источник ценностей духовных» [1].

Физкультура и спорт в деревне. Изображенные на большом фото-панно здоровые, сильные, красивые, жизнерадостные люди — колхозники села Чапаевка, Золотоношского района, Киевской области. Они находятся на стадионе колхоза.

Царская деревня знала только один вид «физкультуры» — кулачный бой. Теперь миллионы колхозников занимаются различными видами физкультуры.

В колхозах и совхозах тысячи стадионов и комплексных спортплощадок и десятки тысяч волейбольных, баскетбольных, тенисных и гимнастических площадок. Полмиллиона человек сдали нормы на физкультурный значок ГТО («Готов к труду и обороне»).

Так реализуется созданная у нас возможность — «...вырастить новое поколение рабочих, здоровых и жизнерадостных, способных поднять могущество Советской страны на должную высоту и защитить ее грудью от покушений со стороны врагов» [2].

Оборонная работа в деревне. Колхозы, МТС, совхозы обеспечивают неисчерпаемые резервы обороны страны. 9 млн. человек состоят членами Осоавиахима. Сотни тысяч колхозников сдали нормы на значки: «ворошиловский стрелок», «ворошиловский кавалерист», «парашютист», ГСО («готов к санитарной обороне») и ПВХО.

На фото-панно — вооруженные, обученные люди. Это члены колхоза имени Буденного, Московской области. Пример этого колхоза показывает, что если завтра война, то каждый колхозник готов немедленно превратиться в опытного стрелка, танкиста, кавалериста, летчика, парашютиста. Этот пример учит, как надо вести оборонную работу в деревне. Нам надо каждый колхоз, совхоз, МТС превратить в крепость обороны. «Нужно весь наш народ держать в состоянии мобилизационной готовности перед

---

[1] М. Горький, Статьи 1905—1916 г., Книгоиздательство «Парус», стр. 9.

[2] И. Сталин, Вопросы ленинизма, изд. 10-е, стр. 383.

лицом опасности военного нападения, чтобы никакая «случайность» и никакие фокусы наших внешних врагов не могли застигнуть нас врасплох...» [1]. Народ и армия у нас едины.

Рабоче-Крестьянская Красная Армия. Красная Армия— армия рабочих, крестьян и трудовой интеллигенции — первая армия на свете, которая знает, за что она будет сражаться. Ведущий текст стенда гласит: «Партия гордится, что ей удалось создать с помощью рабочих и крестьян первую в мире Красную Армию, в величайших битвах отстаивавшую и отстоявшую свободу рабочих и крестьян» [2]. На живописном панно и документальных фото — образы Красной Армии.

Посетитель видит несокрушимую мощь, грозную поступь бойцов различных родов оружия. Красная Армия — гигантская сила, об этом говорят данные на пилонах. Она сильна политической сознательностью и активностью ее бойцов. За последние пять лет численность нашей армии удвоилась. В Красной Армии все командиры из рабочих и крестьян. Больше половины бойцов и командиров РККА—коммунисты и комсомольцы. Красную Армию обслуживают 2 167 клубов и домов Красной армии, 26 435 ленинских уголков, 350 тысяч радиоточек. В красноармейских библиотеках 25 млн. книг. Многие бойцы и командиры — депутаты Верховных Советов СССР и республик.

Красная армия сильна техническим вооружением. Моторизация армии за пять лет возросла больше чем в два с половиной раза. На каждого красноармейца в 1934 г. приходилось в среднем 7,74 лош. силы, в 1939 г. — 13 лош. сил. Диаграммы показывают огромный рост вооружения стрелкового, танкового, артиллерийского, авиационного. Мощность авиамоторов за пять лет возросла на 7 млн. 900 тыс. лош. сил. «...Рабоче-Крестьянская Красная Армия является первоклассной, лучше, чем какая-либо другая армия, технически вооруженной и прекрасно обученной армией» [3].

---

[1] И. Сталин, Ответ на письмо тов. Иванова, Партиздат, 1938 г., стр. 13.
[2] И. Сталин, О трех особенностях Красной армии, М., 1939.
[3] К. Ворошилов, Речь на XVIII съезде ВКП(б).

Последний стенд зала. На фоне знамен — скульптурные фигуры летчика и красноармейца, символизирующие неприкосновенность границ нашей родины. Выше барельефы создателей и вождей Красной Армии — Сталина и Ворошилова. На стенде волнующие слова товарища Сталина, сказанные им на XVIII съезде партии, которые с гордостью произносят миллионы советских патриотов: «Мы не боимся угроз со стороны агрессоров и готовы ответить двойным ударом на удар поджигателей войны, пытающихся нарушить неприкосновенность Советских границ» [1]. Великому советскому народу, счастливой колхозной деревне есть что защищать.

[1] И. Сталин, Отчетный доклад на XVIII съезде ВКП(б).

ГЛАВНЫЙ ПАВИЛЬОН ВСХВ

Авторы внутреннего оформления павильона

(Тематический план и содержание, экспозиция, проект оформления)

Н. И. Захаров — директор павильона. *Н. А. Руденко* — научный руководитель павильона. *В. П. Ахметьев* — главный художник павильона. *П. Х. Платонов* — архитектор, зам. главного художника. *С. В. Славин* и *И. Л. Фрейдин* — научные руководители аванзала и зала Сталинской Конституции. *П. Г. Теслер* — архитектор павильона. *С. Л. Вульфсон* — научный руководитель зала колхозов, МТС, совхозов. *Н. А. Макаров* — научный руководитель зала сельскохозяйственного производства и науки. *В. Л. Храковский* — художник зала сельскохозяйственного производства и науки. *Я. Г. Баркан* — научный руководитель зала культуры и быта. *И. А. Рылик* — зам. директора.

Руководитель фотокиноработ павильона *Г. Ф. Волчек*. Консультант по скульптурным работам *И. М. Чайков*. Организатор художественных работ *В. А. Логинов*. Зав. художественной мастерской *В. П. Ахметьев*. Экономист-статистик *М. А. Маслова*.

Научные консультанты по отдельным темам: *И. Д. Лаптев, М. А. Абросимов, А. В. Болгов, Н. П. Никитин, П. П. Плешков, С. П. Ефимов, И. Л. Никитин, В. П. Селезнев.*

ЖИВОПИСЬ

П. П. Соколов-Скаля (по его эскизам). — Два живописных панно на темы 1917 г.

А. И. Кравченко. — Две живописных композиции на темы: «Выборы в Верховный Совет СССР» и «Индустрия социализма».

А. А. Лабас и *М. М. Плаксин.* — Авторы панорам с барельефными порталами 11 союзных республик и художественные руководители их выполнения.

П. Н. Староносов. — Живописное панно «Выступление товарища Сталина на VIII Чрезвычайном съезде Советов».

Е. О. Машкевич. — Живописное панно «М. И. Калинин вручает акт на вечное пользование землей в колхозе своего имени в Казахской ССР».

С. В. Старов. — Живописное панно «Уборка комбайнами».

П. В. Мальков. — Два панно «Пионеры стахановского движения».

А. М. Соловьев. — Два панно «Передовики совхозов».

А. А. Пластов. — Живописное панно «Колхозный праздник».

Ф. С. Шурпин и В. А. Плохинский. — Живописное панно «Весенний сев».

И. В. Евстигнеев. — Живописное панно «Привезли хлеб по трудодням».

И. Г. Дроздов. — Живописное панно «Колхозное собрание».

А. П. Бубнов, Т. Е. Гапоненко, Д. Шмаринов. — Живописное панно «Мастера сталинских урожаев».

Ф. И. Решетников. — Живописное панно «Стахановцы на учебе у академика Каблукова».

А. А. Пластов. — Живописное панно «Т. Мальцев с колхозниками».

Ф. А. Модоров, Е. А. Калачев. — Триптих — Цицин, Державин, Черненко и Горшков.

И. А. Модоров, В. В. Крайнев. — Триптих — Лысенко, Эйхфельд, колхозники в саду.

А. М. Герасимов, засл. деятель искусств. — Портрет Мичурина.

Е. В. Ильин. — Живописное панно «Академик Вильямс с колхозниками».

В. Е. Одинцов. — Живописное панно «Социалистическое соревнование животноводов».

В. В. Хвостенко, Р. В. Гершаник. — Шесть живописных панно — триптихов в зале «Культура».

С. В. Герасимов. — «Интеллигенция колхозного села».

СКУЛЬПТУРА

И. М. Чайков. — Скульптура Папанина и барельеф в зале «Наука».

С. Д. Лебедева. — Скульптура Стаханова.

Г. И. Кепинов. — Скульптура Громова. «Красноармеец и летчик» в зале «Культура».

М. Д. Рындзюнская. — Скульптура Джамбула.

Д. П. Шварц. — Скульптура Демченко.

А. И. Григорьев. — Скульптура Ангелиной.

Н. Ф. Листопад. — Скульптура Машляка.

М. И. Эпштейн. — Скульптура Лысенко.

Ю. П. Поммер, Л. А. Кардашов, Э. Р. Либерман, Н. Л. Штамм, А. Н. Антропов, И. Л. Слоним, С. А. Рабинович, Н. С. Лавров, С. М. Орлов, И. С. Ефимов. — Скульптурные группы у панорам Союзных Республик.

И. Л. Слоним, С. А. Рабинович, Н. Л. Штамм, А. Н. Антропов. — Горельеф для центральной композиции с гербами СССР.

Они же и *С. М. Орлов.* — Горельефная группа со знаменем в зале «Колхозы, МТС, совхозы».

С. З. Маграчев. — Барельеф: Маркс, Энгельс, Ленин, Сталин.

Каплянский, Малахин и Крейндель. — Барельефы на стекле.

★

БИБЛИОТЕКА ИМЕНИ Ц.К.В.К.П.(б)

Цена 1 р. 50 коп.

26215

9

ОГИЗ • СЕЛЬХОЗГИЗ • 1939